... DO RIO DE JANEIRO CONT. LEGAL

FALARÁ HOJE EM BARRA DO PIRAÍ O BRIGADEIRO EDUARDO GOMES

EDIÇÃO DE HOJE: 18 PÁGINAS 50 Centavos

Diario Carioca

Fundador: J. E. DE MACEDO SOARES

Domingo 22 DE JULHO DE 1945

ANO XVIII RIO DE JANEIRO Diretor: HORACIO DE CARVALHO JUNIOR PRAÇA TIRADENTES N.º 77 N.º 5.245

RECONSTRUÇÃO POLÍTICA E ECONOMICA DA EUROPA

A Malaia no planejamento

O sr. Maciel Filho bloqueia a proposta Gudin

Na ultima reunião da Comissão de Planejamento Economico o sr. Eugenio Gudin fez uma proposta para que esse novo orgão técnico do governo tomasse conhecimento da lei concebida pelo ministro da Justiça, dando tambem sugestões no sentido de que o decreto-lei 7.666 não asfixiasse a iniciativa particular no pais. Logo depois de fazer a leitura da sua proposta, o sr. Eugenio Gudin se surpreendeu com a atitude do sr. Maciel Filho que, parecendo estar avisado previamente da proposta Gudin, acenava para o presidente da Comissão de Planejamento com um farto "dossier" para justificar a necessidade da lei "Malaia", argumentando que no Estado Moderno (qual deles?) não se poderia admitir a supremacia da iniciativa particular. O sr. Maciel Filho pediu a palavra, dizendo que para mostrar a inoportunidade da proposta Gudin ele precisaria falar cerca de hora e meia.

Eram aproximadamente meio dia e 35 minutos. Tendo em vista o adiantado da hora, o presidente da Comissão, diante da ameaça do sr. Maciel Filho, adiou a discussão do caso para a proxima sessão.

Assim a Comissão de Planejamento, atualmente um dos orgãos maximos de orientação economica do governo, não foi ouvida antes de elaborar-se a lei "Malaia" e perde agora a oportunidade de se manifestar a respeito.

MAURA NEGA

PARIS, 21 (U. P.) — O sr. Miguel Maura, ultimo ministro do interior do governo republicano da Espanha negou as informações de que tivesse relações com o Partido Monarquista. Essas noticias — afirmou — são completamente sem fundamento.

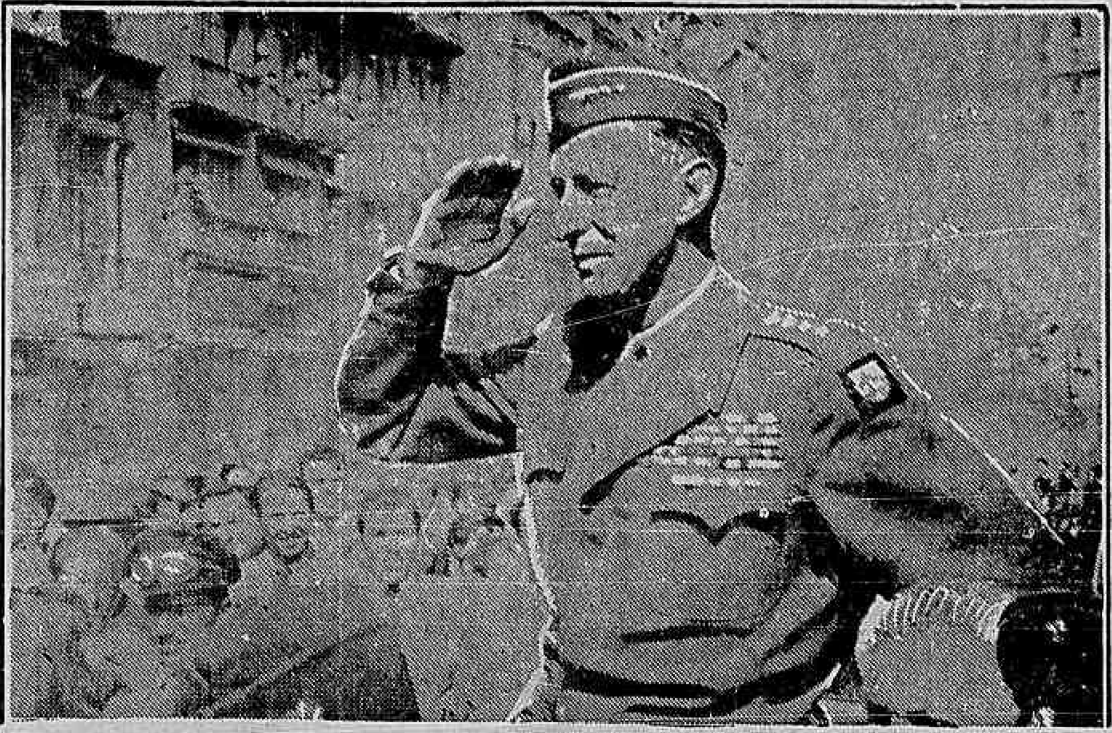

O general Mark Clark agradece as manifestações populares no Parque Anhangabaú', em São Paulo

Não foi ainda considerada a entrada da Russia na guerra com o Japão

Adiada a partilha dos despojos para a Conferencia da Paz — A reunião de Potsdam

Merriman Smith
(Correspondente da U. P.)

POTSDAM, 21 (U. P.) — Acredita-se que os Tres Grandes já chegaram á etapa em que se adotam decisões, depois de varios dias de estudo dos problemas pendentes.

Essa impressão surge das declarações de membros da delegação norte-americana, segundo os quais prossegue o trabalho ininterruptamente, tendo-se "realizado já tarefas muito importantes".

Os funcionários norte-americanos citados revelaram que Truman, Stalin e Churchill reunem-se aproximadamente tres horas diarias.

Os ministros das Relações Exteriores conferenciaram entre si ainda por mais longo tempo, enquanto as comissões e subcomissões de técnicos e assessores mantêm constante atividade, preparando o material para as discussões.

Esse material, submetido ao estudo dos peritos, passa logo aos ministros do Exterior e em seguida aos chefes de governo.

Acredita-se que já se pôs termo ao trabalho preliminar, passando-se á etapa das grandes decisões.

A questão da reconstrução politica e economica europeia domina as conversações, e, segundo informantes fidedignos, a Conferencia não encarou ainda questões militares especificas, que afetem a guerra no Extremo Oriente.

Ao entrar a Conferencia em seu 5º dia, existe a impressão de que as negociações continuam ainda no terreno politico e que os Estados Maiores militares se mantêm momentaneamente afastados.

Em fontes bem informadas diz-se que a possivel entrada da Russia na guerra contra o Japão não foi ainda considerada e tal criterio se vê sustentado pela continua ausencia do marechal Zhukov da sala de conferencias.

Alem disso, não houve nenhuma noticia sobre a reunião das tres delegações militares.

Com respeito ás conversações gerais, diz-se que Truman utilizou sua influencia para opor-se a qualquer partilha dos despojos da guerra entre as gran-

(Conclue na 2ª pag.)

O COMÍCIO FLUMINENSE

J. E. DE MACEDO SOARES

Barra do Piraí convocou os municipios vizinhos do sul-fluminense a receberem o eminente conterrâneo major-brigadeiro Eduardo Gomes e os chefes da União Democrática Nacional, para o comicio de abertura da campanha eleitoral no Estado do Rio. Todo êsse movimento é de pura iniciativa popular, escoimado de qualquer interferência oficial, inocente de compressão ou de corrupção criminosa por parte de agentes dos poderes públicos. O povo vai acorrer espontaneamente para significar sua voluntária adesão ao esfôrço de libertação do país, que envidam homens igualmente desinteressados e sinceros.

A norma da cristalização da opinião democrática devia ser a que se vai observar no comicio de Barra do Piraí. Mas os brasileiros habituaram-se às confusões e mentiradas do Estado Novo, por isso olham, indignados porém conformados, a comédia do "continuismo" dos agentes da ditadura, quando não do próprio ditador, sr. Getúlio Vargas.

Assim, de um lado fica a nação debatendo-se honestamente num ambiente eleitoral, que de antemão sabe corrompido e dominado pela violência; de outro, os usurpadores esforçando-se desesperadamente, por se acreditarem mandatários de alguém, quando na realidade só pretendem manter pela fôrça os cargos e funções que lhes vieram pelo favoritismo ou a cumplicidade das camarilhas.

Entretanto, muito pouca coisa os homens põem no destino dos povos. Deus dispõe quase tudo imprevistamente. Contudo, em certas situações escandalosas, não é difícil penetrar a sabedoria divina, adivinhando-se alguns lances da sorte. Um dêsses é o que condena irremissivelmente os agentes apaniguados da ditadura, agora que o regime foi morto e esquartejado pela imprensa livre.

Como pode, êsse pobre rapaz, egresso do serviço de guerra na Marinha, que é genro do sr. Getúlio Vargas, pretender existir sem o poder do sogro, sobrevivendo no plano da política quando foi gerado no plano da família? Peixoto é um zero à direita ou à esquerda. Cocado e mimado por Getúlio, à direita, decuplica com o prestigio do palácio os bufos de sua mediocridade. Sem Getúlio, à esquerda, volta à inanidade de sua natural condição. Não vale nada.

Quem estará, neste país, imaginando que Peixoto passará no brevíssimo fim dêste ano, a genro do sr. general Dutra? E quem poderá admitir, no ambiente arejado do honrado govêrno do sr. Eduardo Gomes, o cultivo dos parasitas adequados ao calor e à umidade da ditadura? Peixoto e o restolho de ambiciosos que o acompanham à trôco do prato de lentilhas, são desde já figurantes do passado. O que vai vir no Estado do Rio é a liberdade e a segurança dos direitos dos fluminenses, por decisão e vontade dêsses leais brasileiros.

Sem dúvida, na falência fraudulenta da ditadura, os falidos estão roubando a massa, vendendo clandestinamente o acervo. Os novos ricos querem sair com o dinheiro; os últimos chegados querem ao menos pegar um queijo, isto é, um mandato eletivo. Mas tudo isso está sob a sanção das leis. E enquanto tivermos liberdade de imprensa, por mais vicioso e acalcanhado que seja o futuro govêrno em nome dos ideais democráticos — o que não lhe será possível é compatibilizar-se ou acumpliciar-se com indivíduos, que fizeram longamente suas provas no govêrno, debaixo da condenação indignada do povo.

Por isso, a cruzada que hoje se inicia no Estado do Rio, não é uma luta de pessoas, nem de grupos, nem de partidos. A luta é de reivindicação de princípios que regem os direitos do homem livre. Trata-se pois do patrimônio comum da dignidade humana, o qual não está deferido a guarda de uma categoria de cidadãos, mas é dever de todos preservar.

O Brigadeiro é bem o signo dêsse combate pelo ideal. Nele não entrou por compromisso com partidários, que nunca teve. Não entrou no seguimento natural de uma carreira política que não fêz. Não entrou por espírito de competição ou no desejo de impor um sistema peculiar ou uma tendência de idéias de cujo fanatismo está isento. Entrou chamado pela nação num movimento espontâneo, porque na fidelidade e constância de seu amor à liberdade, o Brasil viu o servidor honesto, digno de confiança.

*Eis aí o atributo magno dos chefes. A confiança é uma bandeira, uma fôrça, um compromisso. A confiança não se inventa, nem se ilude. Por isso o Brigadeiro foi o escolhido do povo, já é consumadamente o seu eleito, sejam quais forem as fraudes, as violências e os subterfúgios do pleito. Ao menos até êsse fato inelutável, podemos devassar o futuro. O **homem põe**, Deus dispõe.*

MARK CLARK VISITA MINAS E SÃO PAULO

O POVO MANIFESTA SUA SIMPATIA PELOS OFICIAIS AMERICANOS EM BELO HORIZONTE E NA CAPITAL PAULISTA

S. PAULO, 21 (D. C.) — Viajando pelo avião da FAB, chegou a esta capital, ás 11 horas de hoje o general Mark Clark, comandante do V Exercito Americano, sendo recebido pelo consul do seu país e altas autoridades federais e estaduais. Em todo o percurso desde o campo de pouso até o Hotel Esplanada, o cabo de guerra americano foi vivamente ovacionado pela multidão. Hoje mesmo o general Clark visitou a Escola Técnica de Aviação, onde lhe foi oferecido um almoço do qual participaram representantes da imprensa e altas autoridades civis e militares. Na Escola o general Clark assistiu ao ato de formatura dos novos especialistas de aeronautica.

A RECEPÇÃO EM MINAS

BELO HORIZONTE, 21 — (Do correspondente) — A chegada do general Mark Clark a esta capital constituiu verdadeira consagração popular. Em frente á Igreja de São José na Avenida Afonso Pena, onde foi erguido o palanque oficial o general Clark e sua comitiva assistiram ao desfile das tropas formadas em sua honra. No almoço oferecido no Minas Tenis Clube, o ilustre visitante

(Conclue na 2ª pag.)

Abrindo a campanha no Estado do Rio

O GRANDE COMICIO DE HOJE EM BARRA DO PIRAÍ — OS ORADORES INSCRITOS NO "MEETING" DA UDN

Será hoje, ás 16 horas, na Praça Julio Braga, o grande comicio de Eduardo Gomes em Barra do Piraí. Com a presença do candidato nacioanl, a assembléia publica levará ao povo daquela tradicional cidade fluminense a palavra dos seguintes oradores: Osvaldo Aranha — Raul Fernandes — Flores da Cunha — Prado Kelly — Otavio Mangabeira — Artur Costa — Juraci Magalhães — Alceu Marinho Rego — Carlos Lacerda e Mauricio de Lacerda.

O entusiasmo que se estende por todo o vale do Paraiba, as numerosas delegações que de todos os municipios vizinhos se movimentam para Barra do Piraí, a ponto de esgotar totalmente os meios de comunicação da região; o relevo dos oradores, que darão o mais alto significado politico ao acontecimento; todas estas circunstancias prenunciam no comicio de Barra do Piraí um fato memoravel dentro da campanha democratica que se está estendendo a todos os recantos do país.

A caravana carioca partirá do Rio ás 8 horas de hoje, devendo regressar a esta capital ás 19,30. Os discursos serão transmitidos pela Radio Tupi.

A Legião Civica 5 de Julho faz-se representar no meeting de Barra do Piraí por uma delegação sob a chefia dos srs.: dr. Cordeiro de Melo, comandante Bulcão Viana e D. Iolanda Monteiro, presidente de sua ala feminina.

Vai ser financiado pelos bancos

DERROTADA A IDÉIA DA EMISSÃO PARA O PLANO DE EMERGENCIA

Estão sendo dados os primeiros passos para a execução do Plano de Emergencia que o sr. Valentim F. Bouças trouxe de S. Paulo para o sr. Getulio Vargas, visando aumentar a produção agricola do país. Um dos pontos fundamentais do referido plano era a maneira como o governo o executaria. Foi então sugerida uma nova emissão de papel-moeda, destinado a ser distribuido com os agricultores. O plano, nas suas linhas gerais, foi aprovado pela Comissão de Planejamento. Mas a forma de execução, baseada numa nova emissão, sofreu serias criticas, porque isto viria justamente agravar a inflação.

A proposta de uma nova emissão não foi aprovada. O plano, aceito, será financiado pelos Bancos, particularmente pelo Banco do Brasil "Fiquem tranquilos que a emissão não passou" — disse-nos o sr. Garibaldi Dantas, um dos co-autores do Plano de Emergencia. "Os Bancos é que vão financiar".

Na proxima semana a solução do caso dos comerciários

O presidente do Sindicato dos Lojistas afirma que o pedido dos empregados é justo — Quinta-feira a reunião

Os comerciarios ameaçaram, na tarde de sexta-feira, provocar um dissidio coletivo de trabalho caso não fossem atendidos no pedido de estudo da proposta de aumento de salario. A situação, na manhã de ontem, não era das mais agradaveis. Havia uma tensão entre empregados e empregadores. No entanto, á tarde, ficou a questão aclarada: os empregadores vão realizar uma assembléia na quarta feira, ás 16 horas, no Sindicato dos Lojistas para estudarem a situação.

É JUSTO O AUMENTO

No Sindicato dos Lojistas ouvimos o sr. José Silva, presidente daquele orgão patronal, que nos disse:

— O pedido dos comerciarios é muito justo. O comercio não podia existir sem os seus auxiliares e, para isto, tem que fazer tudo o que puder para o bem estar de todos eles.

NUMA SEMANA

Prosseguindo, diz:

— Com a assembléia que o Sindicato dos Lojistas realizará ás 16 horas de quinta-feira, será solucionado o caso dos comerciarios no prazo maximo de uma semana.

OS LUCROS EXCESSIVOS

Respondendo a uma pergunta, diz:

— Agora o assunto que nos absorve completamente é atender aos nossos empregados. O aumento de lucros não nos interessa.

A impressão — continua o sr. José Silva, respondendo a uma outra nossa pergunta — não posso dar, porque não sei. No entanto, espero que todos os sindicatos estejam de boa vontade para encontrar uma solução satisfatoria. E — adiantou — pode dizer aos empregados lojistas que terão seu pedido satisfeito."

Campanha na Argentina contra o embaixador norte-americano

BUENOS AIRES, 21 (De Armando Cosani, correspondente da U. P.) — O chanceler Ameghino declarou hoje que prossegue sem novidades, no momento, a investigação para desmascarar os responsaveis pela recente campanha contra o embaixador norte-americano Spruille Braden. O embaixador estadunidense, discursando esta tarde na "Universidade del Litoral", em Santa Fé, pediu ao povo argentino que discuta aberta e lealmente as dissenções e os problemas mutuos.

Ameghino, ás 14 horas, respondendo ás perguntas feitas pelos jornalistas, disse que não considera possivel que a campanha de panfletos "perturbe as boas relações" entre a Argentina e os Estados Unidos. "São questões alheias ás relações internacionais e originadas por elementos particulares mal-intencionados, cuja conduta não pode comprometer ao govêrno".

Antes de receber os jornalistas Ameghino conferenciou na Chancelaria com o chefe de Policia, coronel Filomeno Velazco, porém, quando interrogado a esse respeito, disse que a visita não teve nenhuma relação com a investigação.

Entretanto, a maior parte dos cartazes que foram colocados nas paredes quinta-feira está desaparecendo gradualmente e as ruas estão limpas de panfletos. Os jornais dedicam pouco espaço ao informarem

(Conclue na 2ª pag.)

A SITUAÇÃO DO SUPREMO

A situação do Supremo Tribunal Federal, permanentemente desprestigiado pela ditadura, agrava-se dia a dia com o acumulo de trabalho ao qual não póde dar vasão. Está o orgão maximo da Justiça com duas vagas abertas ha mais de um mês, sem que o sr. Getulio Vargas se digne dar substitutos aos ministros Espinola e Bento de Faria. Mais ainda se agravará agora, pois vão entrar em licença, por motivo de saude, os ministros Valdemar Falcão e Goulart de Oliveira e vai aposentar-se o ministro Filadelfo Azevedo.

Haverá, assim, cinco vagas, sendo duas de carater transitorio, num orgão já sobrecarregado de trabalho. Mas quanto menos funcionar a Justiça melhor para a ditadura, que mantém as vagas abertas como um engodo insultuoso aos juizes que ele pensa entibiar com vagas promessas de nomeação.

QUESTÃO POLÍTICA A REFORMA DO ENSINO

A MORTE DE DEMOCRITO OBRIGA OS ESTUDANTES Á LUTA ABERTA PELA REDEMOCRATIZAÇÃO DO BRASIL

MOVIMENTADA REUNIÃO DO VIII CONSELHO NACIONAL DE ESTUDANTES

Realizou-se ontem das 20 ás 23,35, a 2.ª sessão do 8.º Congresso Nacional de Estudantes.

Dando inicio aos trabalhos, o presidente da U. N. E. sr. Rui Barbosa Melo, fez sentir a necessidade que tinham os congressistas de abreviarem as suas considerações, a fim de que mais rapidamente decorressem os debates.

SÃO OUTROS OS TEMPOS

Fez uso da palavra em seguida, o lider Valdir, de São Paulo, que teceu comentarios em torno do temario dizendo: — "Todos os pontos que serão abordados neste Congresso estão ligados á questão politica do país. Não vale a pena argumentar contra, pois se ontem faziamos resistencia com jornais clandestinos e derramamento de sangue, por que, não o faremos hoje, que outros são os tempos"?

A RAZÃO POR QUE

Um jovem paulista estava contra a qualquer discussão de ordem politica, e interrogou á casa que razão havia para se falar, no Congresso Estudantil em redemocratização.

— A morte de Democrito! — respondeu um estudante da delegação paulista.

Esta resposta provocou veementes aplausos da assistencia.

REDEMOCRATIZAÇÃO, EM SESSÃO ESPECIAL

Propôs a representação pernambucana, apoiada pelos universitarios paulistas, que fosse realizada uma sessão extraordinaria, especialmente para tratar do Ponto quanto do temario: "Defesa da Democracia e de uma paz duradoura, como garantias de solução dos nossos problemas".

A proposta foi vivamente aplaudida, ficando determinada para ás 15 horas de quinta-feira, dia 25; a realização da mesma.

REGIMENTO INTERNO

Foi imediatamente após discutido e aprovado o Regimento Interno, que salvo alguns pequenos reparos, foi aprovado pela quase unanimidade.

O GOVERNO DIFICULTOU

O lider do Directorio da Faculdade Catolica de Direito do Distrito Federal perguntou porque se concedia, num dos itens, do regimento interno, que as delegações pudessem apresentar as suas credenciais até ao penultimo dia do encerramento do Congresso. Respondeu-o o presidente da mesa, sr. Rui Barbosa:

Devido á oficialidade que pôs o governo em nos conceder a verba necessaria!

Isto tornou pouco provavel a chegada, em tempo, das delegações estaduais a esta cidade.

Eles não podem perder o direito de representação embora retardatario.

O ENCERRAMENTO

Encerrando os trabalhos da noite de ontem, o estudante Rui Barbosa lembrou os pontos principais do temario para a reunião de 2.ª-feira.

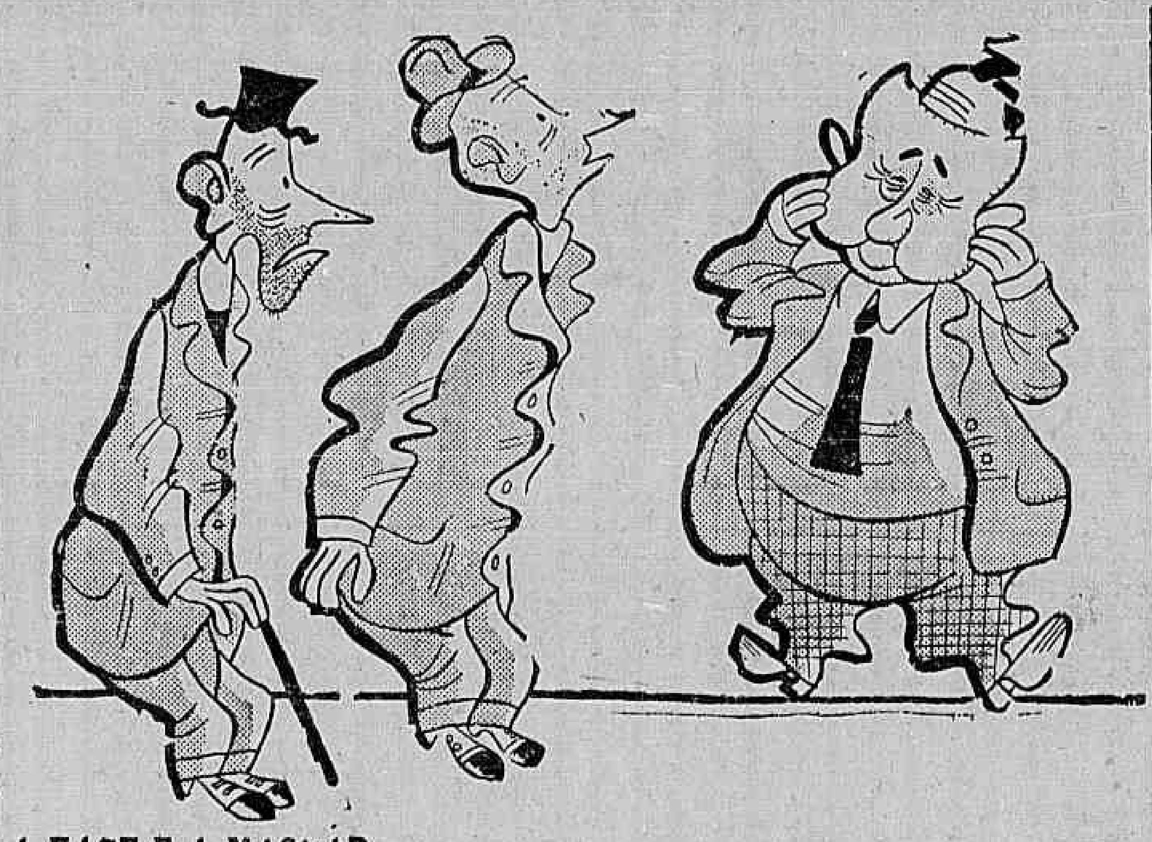

A FACE E A MASCARA

— Quem será esse "mascarado"?!
— E' o mesmo que se fantaziou de Zé Americo em 1937...

EDUARDO GOMES INICIA UMA CAMPANHA POLÍTICA INEDITA

Problemas e soluções, em vez de demagogia — A maturidade politica que o nosso povo está revelando — Assim, de nada valerá a fraude — A Legião 5 de Julho vai representar contra o sr. Dodsworth

Com o comicio de hoje em Barra do Piraí, Eduardo Gomes iniciará oficialmente no Estado do Rio a grande campanha eleitoral, já por ele lançada nos dois Estados maiores, eleitoralmente, do país. E' apenas, portanto, o começo de um grande movimento que se estenderá por todas as 21 unidades federativas.

Por estes primeiros movimentos se pode ter uma idéia da profunda repercussão que a cruzada democratica da U. D. N. despertará por toda a Nação. O comicio de Belo Horizonte foi alguma coisa de sem precedentes talvez na vida politica da Republica. Sente-se, por toda parte um clima de ressurreição. Mas não apenas de ressurreição, que significaria volta á vida anterior; mas, na verdade, um clima de renovação, isto é, de busca e encontro de caminhos novos, de novas formas de vida politica.

Eduardo Gomes, que nasceu candidato como um imperativo e um condutor de luta pela liquidação da ditadura, pura e simplesmente, se vai convertendo, por força dos tempos novos, das novas idéias e de sua irresistivel vocação de estadista, numa bandeira de reivindicações, num centro de convergencia dos novos caminhos e soluções de que o Brasil necessita.

Cada discurso do candidato nacional é uma prova disto: o lutador é cada vez mais o estadista. A firmeza e profundidade, a sinceridade e convicção, o poder de convencer e persuadir que imprime ás suas idéias dão á sua campanha a envergadura de um movimento destinado a remexer as raizes sociais do país. A receptividade, a repercussão e entusiasmo que estes discursos encontram no seio do povo refletem, por outro lado, o grau de maturidade politica do país. Não mais as tiradas demagogicas mas a oratoria de estudo de problemas e soluções, a oratoria que jamais corteja impulsos puramente emocionais, como é a oratoria de Eduardo Gomes — isto é que é o novo padrão das profundas preferencias populares.

Eis um grande, um enorme progresso do nosso povo no plano politico. Contra esta nova atmosfera politica do país, trabalhada ainda mais em todo o territorio nacional por outros tantos dos grandes discursos de Eduardo Gomes, já se pode crer que as proximas eleições representem realmente a vontade popular, pois a fraude e a violencia governamentais só vencem os povos em estado de ignorancia de sua força.

A CAMPANHA ELEITORAL DO GENERAL — Segundo se informa no situacionismo politico, o "candidato interino" tambem vai fazer sua "tournée" oratoria pelo país.

Ainda no fim deste mês ou no começo de agosto, falará aos mineiros.

O segundo da sua série de discursos deve ser em São Paulo. E já se anuncia que a excursão ao norte só se fará depois de passado o exercicio da pasta da Guerra ao seu substituto. Parece que a gente do P. S. D. anda mesmo muito ansiosa que o seu "candidato" deixe de ser ministro. Ainda mais ministro da Guerra...

A LEGIÃO VAI REPRESENTAR CONTRA O PREFEITO — "Comunicam-nos da Legião Civica Cinco de Julho: — Com relação ao desmentido do sr. prefeito refutando nossas afirmações, temos a declarar que a Legião Civica 5 de Julho requererá á propria Prefeitura certidões para fins de direito, a fim de provado ficarem tais afirmações, representando em seguida os orgãos competentes contra o prefeito. — Eustaquio Alves, secretario".

COMITÊS DE RUA PRÓ-EDUARDO GOMES — Está se iniciando no Rio uma nova modalidade de campanha partidaria pró-Eduardo Gomes: a dos comitês de rua. Estes nucleos, que se constituirão nas residencias de partidarios do brigadeiro, representam uma contribuição dos adeptos do candidato nacional no sentido de dar a maior eficiencia ao trabalho de arregimentação. Em cada rua, um morador está enviando uma circular aos seus vizinhos na qual os convida para uma reunião em sua residencia. Nesta reunião se traçam os planos de trabalho e se distribuem as tarefas.

Segundo esta circular, são as seguintes as finalidades destes comitês de rua:

"a) — Indagar quem quer alistar-se, a fim da Legião Civica Cinco de Julho encarregar-se-á do processo de alistamento.

b) — Verificar o numero dos alistandos "ex-officios".

c) — Distribuição de material de propaganda que será fornecido pela Legião Civica Cinco de Julho.

d) — Informar os melhores locais para a colocação de cartazes e prospectos de propaganda, que serão feitos pela "Legião Civica Cinco de Julho" e pela União Democratica do Distrito Federal.

e) — Entrar na cadeia telefonica de propaganda transmitindo o seguinte conselho: "Alista-te, e vota em Eduardo Gomes" á cinco pessoas, diariamente.

f) — Comparecer, sempre que possivel, aos comicios do bairro".

UNIDAS AS OPOSIÇÕES CATARINENSES, AO LADO DO BRIGADEIRO — Esteve no Rio o sr. Wanderley Junior, professor da Faculdade de Direito de Santa Catarina e politico democratico naquele Estado. O sr. Wanderley Junior teve varios entendimentos com o brigadeiro Eduardo Gomes sobre a campanha presidencial.

Abordado pela nossa reportagem, após um desses encontros, aquele politico nos disse que as forças politicas da oposição catarinense estão coesas, como um só bloco, em torno da candidatura nacional. O Partido Republicano, o Liberal Republicano e a Legião Republicana, esperam a mais absoluta vitoria no proximo pleito. "Nunca fomos para a luta sem esse pensamento" declarou-nos o sr. Wanderley Junior.

Referindo-se ao eleitorado do Estado, declarou nos aquele membro da U. D. N. em Santa Catarina:

— Ao tempo em que se deviam realizar as eleições para a sucessão presidencial da Republica, interrompida com o golpe de Estado, o nosso eleitorado já andava por cento e quarenta e cinco mil eleitores. Para as proximas eleições talvez cheguemos apenas a cem mil, invalidados como foram, sem razão de ser, os titulos eleitorais anteriores"

O TEMPO

Tempo — Nublado.
Temperatura — Estavel.
Ventos — Variaveis.
Maximo, 26,1.
Minima, 15,7.

POR ALMA DO ALMIRANTE ARI PARREIRAS

A MISSA DE ONTEM NA CANDELARIA

Teve lugar na manhã de ontem, na igreja da Candelaria, missa de setimo dia em sufragio da alma do saudoso Ari Parreiras.

Foram celebrantes o bispo Dom Pedro Massa, monsenhores Leonidas e Aquiles e padres Barbosa Lima e Armando Paulo.

O templo ficou repleto, vendo-se altas autoridades civis e militares e admiradores e amigos do grande brasilairo, notando-se entre os presentes os seguintes: brigadeiro Eduardo Gomes, vice-almirante Mario Hecksher, Otavio Mangabeira, almirante Soares Dutra, Luiz Carlos Prestes, capitão Antonio Rolemberg, Justo de Morais, Nobrega de Siqueira, brigadeiro Amilcar Pederneiras, coronel Edmundo Macedo Soares, almirante J. Dodsworth, Martins, capitão de mar e guerra Atila Aché, Harcolino Cascardo, almirante Fabio Vasconcelos, almirante Izaías de Noronha, Abelardo Marinho, Heitor Gurgel, major Nelson de Melo, general Heitor Borges, Pontes de Miranda, almirante Silvio de Vasconcelos e corporações da nossa Marinha de Guerra.

Durante as exequias uma banda de musica do Corpo de Fuzileiros Navais executou marchas funebres.

Campanha na Argentina contra o embaixador norte-americano

(Conclusão da 1ª pag.)

a esse respeito e tambem sobre a concentração realizada ontem no Teatro Casino, com diversas apreciações sobre o numero de pessoas presentes. Alguns jornais dizem que cerca de 500 pessoas estiveram no Teatro Casino e outros não mencionam cifra alguma.

O discurso pronunciado pelo embaixador Braden e distribuido pela embaixada norte-americana não alcançou as sextas edições dos jornais. Braden atravessou o rio Paraná, esta tarde, para assistir á cerimonia realizada na "Universidade del Litoral", em Santa Fé. Desde de sexta-feira que Braden visita Rosario e, ali, tambem encontrou panfletos similares aos desta capital circulando pela estação ferroviaria.

Braden deverá regressar a esta capital amanhã, onde encontrará um ambiente diplomatico que não oculta a sua preocupação, continuando quase todos os embaixadores e chefes de missões poucos dispostos a conversar sobre o assunto com os jornalistas.

O embaixador norte-americano salientou em seu discurso a politica de boa-vizinhança e os grandes empreendimentos historicos nas relações dos Estados Unidos com os países americanos, desde o estabelecimento da "Doutrina de Monroe". Falou sobre a diplomacia do dolar e demais acontecimentos, inclusive "o apaziguamento", para frisar que, se os Estados Unidos cometeram erros, estão com o sangue da sua juventude nos campos de batalha de todo o mundo, dizendo: "Tenho orgulho em dizer que, se cometemos erros, como todos os povos do mundo cometem, com o sangue os reparamos".

Disse ainda que, quando o mundo esteve ameaçado, os Estados Unidos não se limitaram a dizer "palavras belas" mas, ao contrario, foi lutar abertamente. Qualificou a politica de boa-vizinhança de "pratica e de grande alcance" acrescentando que Roosevelt tornou uma realidade essa politica quando chegou á "Casa Branca" dois meses depois de Hitler subir ao poder.

Reconstrução Politica e Economica da Europa

(Conclusão da 1ª pag.)

des potencias neste momento, preferindo deixar a questão dos acordos territoriais para a Conferencia da Paz, na qual estarão representadas as Nações Unidas, grandes e pequenas.

Diz-se que Truman e Stalin entendem-se perfeitamente. Ambos são partidarios da linguagem franca e simples, não tropeçando com outras dificuldades senão idiomaticas.

Tem-se poucas informações sobre as relações entre o presidente norte-americano e o primeiro ministro britanico, porém sabe-se que há estima e admiração reciprocas. Informações fornecidas á imprensa salientaram especialmente o aspecto social da Conferencia, sabendo-se entretanto que durante tais reuniões adiantou-se consideravelmente a troca de impressões sobre temas importantes.

Circulam rumores entre os observadores britanicos de que Churchill sairá para Londres de regresso na semana proxima, a fim de esperar o resultado das eleições, que se dará a conhecer no dia 25. Isso é claro, dependerá do curso da Conferencia. Se a reunião até então não tiver terminado, o primeiro ministro possivelmente fará uma rapida viagem a Londres e regressará em seguida para continuar as deliberações.

Ameaçado pela ditadura de Peron

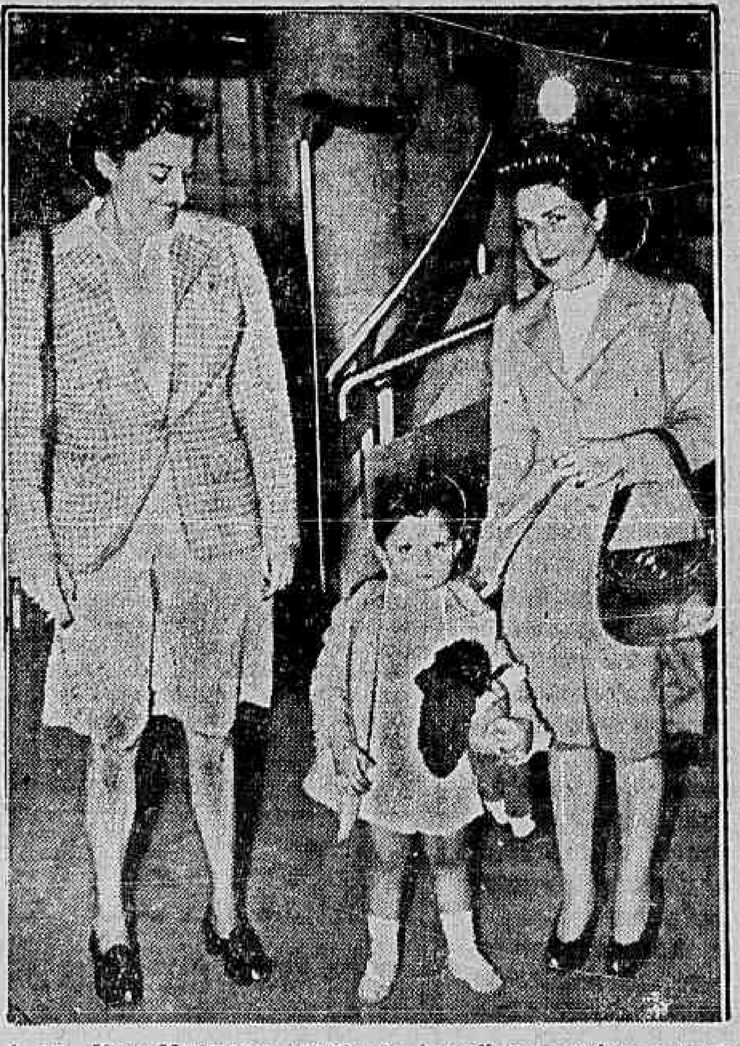

A sra. Mary Newmann, esposa do jornalista americano ameaçado por Peron, com seu filho Richard, recebidos ontem no aeroporto pela correspondente do "Time" no Brasil, sra. Jane Gray Braga

A sra. Mary Newmann chegou ontem ao Rio com seu filho Richard, de 3 anos, para passar uma semana, enquanto se decide a situação de seu marido, o conhecido correspondente americano Joseph Newmann, do "New York Herald Tribune". Newmann, que enviou do Brasil há tempos, reportagens honestissimas sobre o incidente da Sociedade de Amigos da América, relatando ao publico americano a verdadeira origem da crise de que resultou a renuncia do sr. Osvaldo Aranha ao Itamarati, encontra-se na Argentina em cumprimento do seu dever profissional.

De Buenos Aires, as revelações de Joe Newmann foram tão sérias e documentadas que a ditadura do coronel Peron passou a considerá-lo altamente inconveniente aos seus interesses e formulou ameaças de tal modo prementes que o jornalista teve de refugiar-se na embaixada dos Estados Unidos, de onde saiu para continuar a brava luta contra a ultima ditadura fascista da América do Sul — sendo a penultima a do Brasil.

A sra. Newmann escusou-se de fazer declarações, por motivos obvios; seu marido continua em Buenos Aires.

Do Rio a esposa do jornalista americano seguirá para os Estados Unidos, enquanto o marido afronta a ira dos néo-fascistas de Buenos Aires, revelando ao mundo o carater totalitario e substancialmente anti-americano da atual ditadura argentina, o "queremismo" de Perón, a escamoteação das eleições e outras manobras que os brasileiros por experiencia propria, tão bem conhecem.

Mark Clark visita Minas e São Paulo

(Conclusão da 1ª pag.)

teve ocasião de pronunciar uma saudação ao povo mineiro.

ESPERADO EM PORTO ALEGRE

PORTO ALEGRE, 21 (Asapress) — Porto Alegre está preparando uma grande manifestação ao general Mark Clark, que deverá chegar a esta capital na proxima segunda-feira fazendo-se acompanhar de sua comitiva. Essa recepção terá o cunho de demonstração do apreço do povo gaucho pelos nossos aliados norte-americanos. O governo do Estado juntamente com o comando da 3ª Região Militar estão tomando as providencias para o brilhantismo da boa vinda ao grande heroi, comandante do 5º Exercito do qual fazia parte a Força Expedicionaria Brasileira.

A Legenda Romantica dos Seculos Num «Show» Deslumbramento

Na Europa turbulenta e magnifica de então, ela era a beleza serena e fascinante que, nos salões da embaixada britanica, em Napoles, emprestava ás festas a graça e a leveza da civilização helenica. Foi lá, numa de suas viagens belicosas, que Lord Nelson a viu pela primeira vez. E de subito, em face de sua formosura e fascinio, o grande marinheiro sentiu que ainda não vivera e era mistér dar novo rumo á existencia atribulada e trabalhosa. Teve inicio aí um dos grandes romances da História. Para o vencedor de tantas batalhas, Lady Hamilton foi o sol devassando as trévas, a flor de ternura na aridez do deserto de incompreensão e vaidade que o cercava. Herói de um sem numero de prélios, o grande cabo de guerra foi um sacerdote no culto de seus encantos, pois só na finura e no desvelo de Lady Hamilton ele encontrava o porto seguro onde fundear a náu do coração malferido e exausto. Revivendo os mais enternecedores romances da História, em seu próximo "show", o "Atlantico" apresentará a figura de Lady Hamilton na pessoa de Tracy Celyn, atraente jovem "yankee" vinda da Broadway para a festa de sua imaginação ardorosa e sutil. "O milagre das lanternas" e "Fantasia chinêsa" são os dois que, no espetáculo, transportarão até seu espirito uma velha legenda lirica da milenar e sábia terra de Confucio.

Atlântico

CAPITÃO DE FRAGATA GARCIA d'AVILA PIRES DE CARVALHO E ALBUQUERQUE, COMANDANTE DO CRUZADOR BAÍA

✝ O Chefe da Missão Naval Americana no Brasil, Comodoro Harold Dodd, U. S. Navy, e os membros da Missão Naval Americana convidam os parentes, amigos e colegas do Capitão de Fragata Garcia d'Avila Pires de Carvalho e Albuquerque, Comandante do Cruzador BAÍA, para assistirem a missa que mandam celebrar em sua intenção, ás 11 horas de amanhã, dia 23 de Julho, no altar de Nossa Senhora da Piedade, na Igreja da Candelaria.

Suspensas as licenças excepcionais

O licenciamento dos carros particulares

Estabelecida a cota de 30 litros — A importação de caminhões e chassis de onibus

Finalmente o coordenador da Mobilização Economica baixou instruções sobre a livre circulação dos automoveis particulares, a partir de 1º de agosto proximo.

Advertiu, entretanto, que o racionamento continuará, como medida de previdencia, tendo em vista as possiveis restrições futuras em consequencia da guerra com o Japão.

PLANO DE LICENCIAMENTO

O licenciamento obedecerá ao seguinte plano: Caminhões e onibus novos adquiridos por intermedio da Carteira de Importação e Exportação do Banco do Brasil: o licenciamento não dependerá de autorização do Conselho Nacional de Petroleo, sendo feito pelos orgãos regionais ou locais constantes da autorização de venda emitida pela Carteira.

Veiculos de carga, de qualquer natureza: independerá tambem o licenciamento de autorização do C.N.P., ficando a cargo das Comissões de Racionamento.

Automoveis particulares: independerá o licenciamento e a livre circulação de ordem do C.N.P., fixada a cota em 30 litros mensais.

LIBERDADE PARA OS VEICULOS DE CARGA

Foi dada plena liberdade de trafego aos veiculos de carga, além de 150 km, desde que a Comissão de Racionamento local lhe forneça o combustivel suficiente.

NAO HAVERA' LICENÇAS ESPECIAIS

Foi dispensada a expedição de licenças especiais de trafego. Estabelecer-se-á um criterio de prioridade para a distribuição de alcool carburante, que por ora só beneficiará o Distrito Federal e os Estados de São Paulo, Minas e Espirito Santo.

O sr. Andrade Murici falará amanhã, sobre "o poeta B. Lopes"

Terá lugar amanhã, ás 17,30 horas, no auditorio do Ministerio da Educação, a conferencia do professor Andrade Murici sobre "O poeta B. Lopes", sob os auspicios do Departamento de Literatura da A.S.C.B., dirigido pela sra. Cecilia Meireles.

A conferencia do sr. Andrade Murici é a primeira de uma série onde aparecem os nomes mais destacados da nossa cultura, que dão assim o seu apoio a esse empreendimento nitidamente cultural, digno de elogios por parte daqueles que se preocupam com as coisas da arte e da literatura.

ROOSEVELT, PATRONO DOS PARALÍTICOS

O que será a Fundação cuja iniciativa coube á S. A. A. — A conferência do dr. Osvaldo Pinheiro de Campos na A. B. I. — Todos poderão contribuir para essa grande obra social

Já em plena campanha pró-Fundação Roosevelt, o dr. Osvaldo Pinheiro de Campos, um dos mais completos ortopedistas brasileiros, fará no próximo dia, 25, na séde da A.B.I., uma conferência sobre o problema da paralisia infantil. Essa palestra marca o início de uma intensa propaganda de combate ao mal que ainda é inexplicavelmente subestimado.

A iniciativa da Fundação que traz o nome do presidente americano como se sabe, pertence à Sociedade dos Amigos da América e constitue a mais feliz das homenagens que se podem prestar à memória do grande "leader" democrata.

UMA REALIDADE

O sr. Sales Neto, secretário da S.A.A. e médico do Hospital de Jesús, declarou-nos, a respeito:

— A Sociedade visa um único objetivo — perpetuar a memória de Roosevelt através de uma obra cuja necessidade cada vez mais se impõe. A Fundação cuidará não só da cura da paralisia, notadamente da paralisia infantil, mas também da adaptação dos que sofrerem os efeitos da terrivel moléstia, inclusive pelo culto da memória de grandes figuras da humanidade, como o próprio Roosevelt.

QUESTÃO MATERIAL

— O que em primeiro lugar realizará a Fundação Roosevelt é a edificação de um hospital dotado de tudo quanto há de mais moderno e eficiente. Sem um aparelhamento material completo e um pessoal capaz em qualidade e em número, não seria possível cogitar do tratamento da paralisia. E' justamente a falta de estabelecimentos hospitalares especializados a causa principal de tantos infelizes existem hoje em nossa terra, física e moralmente imperfeitos, inaproveitados em profissões para os quais são perfeitamente habeis ou habilitaveis.

MAIS DO QUE PARECE

— E o número de casos de paralisia infantil no Brasil justifica um empreendimento tos infelizes existirem hoje em

— Infelizmente o grande público ignora a extensão do mal. O dr. Osvaldo Pinheiro de Campos tem organizado um trabalho de estatística muito interessante.

Naturalmente êle o apresentará na conferência do dia 25. Periodicamente entra a paralisia infantil na ordem do dia dos debates da imprensa. Nenhum trabalho sistemático, persistente, obedecendo a um plano bem organizado se fez. Desta vez, tendo o nome de Roosevelt a nos servir de estímulo, levaremos a tarefa de vencida.

O EDIFÍCIO

Adianta o dr. Sales Neto que a comissão encarregada de apresentar ao presidente da S.A.A. o ante-projeto do edifício da Fundação compõe-se dos srs. Cel. Vicente de Paulo Vasconcelos, sr. Osvaldo Pinheiro de Campos, sr. Hel'o Pires Ferreira, Sales Neto e Gustavo Simões Barbosa. Essa comissão se entenderá com os engenheiros e cuidará de formular, além das discriminações de ordem técnica, uma estimativa orçamentaria. A campanha de financiamento obedecerá a um vasto programa, pode de tamanho vulto? caminhadas à S.A.A. pela aquisição de bonus, pela assinatura do Livro de Ouro, listas, festas, [illegible] precatórios etc. O sr. Edgard Amorim foi especialmente designado tesoureiro da Comissão que dirige os trabalhos preliminares da Fundação Roosevelt.

VIII Conselho Nacional dos Estudantes

Na sede do Diretorio Academico de Ciencias Politicas e Economicas do Rio de Janeiro estiveram reunidos todos os representantes dos Diretorios Academicos das Faculdades de Economia do país, credenciados para o VIII Conselho Nacional dos Estudantes.

Foram debatidos os problemas mais especificos e prementes relativos aos estudantes, ficando deliberada a constituição de uma comissão composta de um representante de cada Estado para elaborarem uma tese unica no sentido de ser pleiteada novamente neste Congresso a instalação imediata da Faculdade Nacional de Politica e Economia criada pela Lei 452 de 5-7-937.

A POLÍCIA INTERROMPEU O TRANSITO PARA QUE O CRIME FOSSE COMETIDO

Como se deu a tentativa de assassinio contra o jornalista do diretorio da UDN no Pará — Permanece em esta do grave a vitima — Responsabilizado o governo do Estado e pedidas providencias ao governo federal — Visitado pelo comandante da Região Militar

BELEM, 21 (Asapress) — Ainda permanece grave o estado do jornalista Adolfo de Barros, enquanto que os medicos vem empregando todos os esforços para salva-lo.

A "Folha do Norte" escreve que se a policia desejar esclarecer realmente o caso, pode lhe oferecer a seguinte pista:

"José Maria da Silva, motorista do Serviço Especial de Saude Publica, assistiu a entrega da munição para o revolver do assassino ou assassinos, feita por dois investigadores policiais, a dois individuos, que deveriam fazer "um serviço".

Declara o jornal que a versão criada pela policia em entendimentos com o sr. Anibal Duarte, cunhado do interventor, tem por objetivo encobrir a verdadeira autoria e a causa do crime de que foi vitima o jornalista.

Acrescenta que Paulo Felipe, apresentado como criminoso, é um mistificador "a serviço do baratismo".

Noticia que na madrugada em que se deu o atentado, os guarda-civis que estavam nas imediações do local impediram o transito, sobretudo das mulheres que se dirigiam para as filas de carne, dizendo que não havia o produto para vender. Diz que os policiais visavam com isso deixar campo livre para o atentado.

As notas oficiais distribuidas pela interventoria e pelo Departamento Estadual de Segurança Publica, declaram ter "ficado evidenciado tratar-se de uma vingança pessoal sem nenhum movel politico".

Paulo Felipe prestou seu terceiro depoimento, dizendo-se novamente autor da agressão contra o jornalista. Não se dá credito a esse depoimento, uma vez que os agressores eram desconhecidos da vitima e eram brancos, enquanto que Paulo Felipe é preto, muito conhecido do jornalista, pois foi motorista da "Folha do Norte" e nunca teve quaisquer questões com Adolfo de Barros.

O COMANDANTE DA 8.ª R. M. MANDOU VISITAR O JORNALISTA FERIDO

BELEM, 20 (Asapress) — O general Zacarias de Assunção, comandante da 8.ª Região Militar, mandou visitar o jornalista Adolfo Barros, vitima da covarde agressão já amplamente noticiada.

O SR. CONDURU' RESPONSABILIZA O GOVERNO

BELEM, 21 (Asapress) — O sr. Abelardo Conduru' ocupou o microfone da Radio Clube atacando o governo estadual e responsabilizando as autoridades paraenses pela agressão sofrida pelo jornalista Adolfo Barros.

O BANDITISMO INSTALADO NO ESTADO

BELEM, 21 (P. P.) — O sr. Agostinho Monteiro dirigiu ao ministro da Justiça o seguinte telegrama: — "Dr. Agamemnon Magalhães — Ministro da Justiça — Rio — Notas oficiais publicadas pela interventoria e pelo Departamento de Segurança Publica assim como publicações da marcha do inquerito ajustam-se, caracterizando como crime politico a tentativa de homicidio do sr. Adolfo Barros, jornalista e membro da Comissão Executiva da UDN. Pedimos venia para transcrever fielmente o item segundo da nota da interventoria publicada nos jornais de hoje: — "tanto este foi o designio honesto e a conduta correta do governo e de seus auxiliares, que antes do meio-dia já se encontrava preso na Central de Policia, o criminoso Paulo Guilherme, apresentado pelo cel. Ney Peixoto, comandante da Força Policial do Estado, que o recebera do sr. Anibal Duarte, por quem fora detido ao procurá-lo, pedindo homisiamento e fuga". Anibal Duarte, sr. ministro, é cunhado do interventor Magalhães Barata, membro da Comissão Executiva do PSD e presidente do Diretorio de Belem, gozando fama de arruaceiro e serenatistas, adventicio neste Estado, onde só reside quando o cel. Barata exerce interventorias, tendo seu nome ligado á direção de concentrações de capangagem e aos assassinatos de abril de 1935, quando os deputados homisiados no Quartel General sairam guardados pela Força Federal para elegerem o Governador do Estado. A imprensa local publicou sem contestação a visita do interventor interino á séde do PSD, quando ali se encontrava, entre dez e doze horas, o indigitado autor, que ainda não fora preso. A população está intranquila e atemorizada com a publicação na imprensa, tambem não contestada, da importação de capangas capitaneados pelo desordeiro alcunhado "Caravelas". A permanência do cel. Magalhães Barata compromete a responsabilidade do governo da Republica. Respeitosas saudações — Agostinho Monteiro, pelo diretorio da UDN."

Vão se reunir os servidores publicos

Realizar-se-á amanhã, no auditoria do I. P. A. S. E. a assembleia dos servidores publicos convocada pelo Comitê Central do Movimento Pró-Melhorias dos Servidores Publicos.

Nessa assembléia, que terá lugar ás 18 horas, será lido, para aprovação, o memorial que será dirigido ao chefe do Governo pleiteando melhoria de vencimento, enquadramento, mesmas ventagens para os extranumerarios e outras reivindicações para os aposentados e inativos.

O memorial será entregue ainda esta semana ao chefe do Governo.

"O PRACINHA" FICOU SEM JORNAL

O expedicionário que trabalhou no Light — Não sabia o que fazer se fosse desmobilizado

Começará hoje, segundo aviso do Ministerio da Guerra, a desmobilização da FEB, procuramos ouvir a opinião de alguns deles:

NÃO GOSTARIA

Helio de Moura é primeiro tenente da tiva do Exército, casado, nascido em Minas e residente nesta capital á rua Visconde de Bonfim n. 957. Ao tenente, que fez parte do 1.º escalão pergutamos:

— Se você fosse da Reserva, o que iria fazer depois da desmobilização?

— Não sei o que faria. Sei apenas que não gostaria da desmobilização.

SOU UM CASO DIFERENTE

Ao segundo sargento João de Almeida Filho, da cidade de Manhuassú, em Minas, interrogamos:

— O que você fará depois da desmobilização ?

— Voltarei a ser guarda-livros da "Casa Filho". Eu sou um caso diferente...

Tenho o meu emprego garantido.

CHEGA DE SOFRIMENTOS...

Repetimos a todos os pracinhas avistados a mesma pergunta feita ao sargento José de Almeida.

O sr. Agnaldo Vaz, 2º sargento, casado, residente á rua Leopoldo 163, respondeu-nos:

— Tudo farei, menos voltar ao miseravel emprego que exercia na Light. Chega de sofrimentos.

QUER TRABALHAR

Valter Pereira Prado, outro segundo sargento, natural de S. Paulo, solteiro, jornalista, disse:

— Farei tudo que preencha o vazio desse nada fazer no Exército depois da Vitoria. Quero trabalho.

NADA... FECHARAM O "CORREIO PAULISTANO"

O "pracinha" Eduardo Basto Neto, paulista, residente no bairro do Cambuci, lamentou:

— Nada, não farei nada. Fecharam o meu jornal, meu "Correio Paulistano".

GRAÇAS AO PATRÃO

Mario Gastal é solteiro, e conta 25 anos de idade. Respondeu-nos este expedicionario: — Farei a minha volta para a casa do patrão, a quem devo muito pela honestidade que teve para comigo. Graças a ele estou empregado".

NÃO TEM CERTEZA

Boavinda Rezende é o cabo que fez parte da 7ª Cia. Aquela que — disse êle — efetuou os sete ataques mais decididos da campanha. O cabo Boavindo é solteiro, tem 24 anos de idade e sempre foi magarefe. Respondeu-nos, dizendo: — Não sei o que vou fazer. Talvez volte a ser marchante. Não tenho certeza.

QUEDAS

Ricardo, de 6 anos, filho de Antonio Ferreira, residente á rua Se[illegible] 53, foi internado ontem no Hospital de Pronto Socorro, com o cra[illegible] fraturado, por haver levado uma queda, na travessa Navarro, frente ao 363-A.

Processos eleitorais prontos até 20 de Setembro

Mais de tres milhões de titulos distribuidos aos Tribunais Regionais — Alistou-se o ditador

Informa a Agencia Nacional que o nome do sr. Getulio Vargas não foi esquecido na relação dos alistandos "ex-officio" do Palacio do Catete. Dessa maneira o processo de sua qualificação já está em andamento.

VARIAS CONSULTAS RESPONDIDAS

Respondendo á consultas feitas pelos Tribunais Regionais de Goiaz e do Maranhão, o Tribunal Superior Eleitoral esclareceu:

1º) — Ao juiz eleitoral do domicilio escolhido pelos membros dos Tribunais Regionais é o competente para alista-los;

2º) — Os funcionarios publicos afastados de seus cargos por licenciamento ou férias devem ser alistados "ex-officio";

3º) — Quanto á qualificação "ex-officio" de funcionarios que figurem em lista anexa por motivos outros que não o da convocação para o serviço militar, deverá ser examinado cada caso concreto para se verificar a causa do afastamento.

A REMESSA DE TITULOS

Deliberou o T. S. E., por proposta do desembargador Edgard Costa, que até o dia 20 de agosto proximo os Tribunais Regionais remetam os titulos eleitorais ás entidades que organizaram listas "ex-officio". Estas deverão providenciar a devolução dos titulos, devidamente legalizados, no prazo de 30 dias a contar da data da remessa.

Segundo comunicação feita pelo presidente, o T. S. E. já enviou aos Estados nada menos 3.275.000 titulos.

ADIADA A QUESTÃO DO DOMICILIO

A resolução sobre a livre escolha do domicilio eleitoral foi adiada para a proxima reunião, dia 23.

TRES CARTAS NA MESA

Foram lidas na sessão de ontem cartas dos srs. embaixador José Carlos de Macedo Soares, Luiz Simões Lopes e H. C. de Souza Araujo.

A do embaixador Macedo Soares, presidente do Instituto Brasileiro de Geografia e Estatistica agradecia a acolhida dispensada ás suas ponderações sobre requisição de funcionarios.

A do sr. Simões Lopes, presidente do DASP, comunicava providencias dadas no sentido de se atenderem ás requisições de funcionarios.

A do sr. Souza Araujo, diretor do Serviço Nacional da Lepra, encaminhava informações sobre o voto dos leprosos.

NADA OBSTA O VOTO DOS LEPROSOS

A questão do voto aos leprosos, segundo a carta do sr. Souza Araujo, é resolvida na Colombia favoravelmente ao reconhecimento de todos os direitos do cidadão aos hansenianos. Sendo assim, nada se objeta naquele país á participação dos leprosos nos pleitos eleitorais.

NOVO MUNDO

Companhia de Seguros Terrestres e Maritimos

Temos o prazer de comunicar aos nossos amigos e clientes que iniciamos nossas atividades nas carteiras de

RESPONSABILIDADE CIVIL
ACIDENTES PESSOAIS
RISCOS AERONAUTICOS.

Outrossim, para maiores facilidades de operações, foi fundada a AGÊNCIA MEIER, à Rua 24 de Maio n. 1.357, onde tambem funciona o AMBULATÓRIO da "NOVO MUNDO" Companhia de Seguros de Acidentes de Trabalho.

Fazendo esta comunicação, cumpre-nos agradecer a preferência que nos tem sido dispensada, esperando continuar a recebe-la nas novas atividades.

Diario Carioca

S. A. DIARIO CARIOCA — Diretoria: Horacio de Carvalho Junior, presidente; Danton Jobim, secretario; J. B. Guimarães, gerente

PRAÇA TIRADENTES, 77 — Telefones: Direção: 22-2023 e 22-1785; Secretaria: 42-5571; Redação: 22-1559; Gerencia: 22-3035; Publicidade: 22-3018; Oficinas: 22-0824.

NUMERO AVULSO Cr$ 0,40; aos domingos, Cr$ 0,50. Por avião, Cr$ 0,60. Assinaturas: anual, Cr$ 90,00; semestral, Cr$ 50,00.

SUCURSAIS: — São Paulo, rua Xavier de Toledo, 84, 1º and. tel.: 4-0896; Belo Horizonte, rua da Bahia, 919, tel.: 2-0765. Curitiba rua Zamenha Lima, 220.

ANO XVIII — 22—VII—1945 — N. 5.245

A nossa opinião

LEIS, PORTARIAS E "APROVADOS"

No regime criado em 1937, pelo sr. Getúlio Vargas, havia um simulacro de parlamento, que repartia com o presidente da República a tarefa de legislar. Jamais tendo sido convocado êsse mofino sucedâneo do Congresso Nacional, o chefe do Govêrno absorveu suas atribuições. Verdadeiro Frégoli, Getúlio vem funcionando ora como legislativo, ora como executivo. Sugere medidas a si proprio, decide sôbre suas próprias sugestões, interpela e responde a si mesmo como um ventriloquo. Disposto a iludir o país e as nações civilizadas com essa pantomima constitucional, obteve de seus fiéis servidores do DASP uma complicada nomenclatura de atos administrativos, uns em que o presidente aparece como corpo legislativo, outros em que surge como legislador singular e outros, ainda, em que age por via de simples despachos, sem outra formalidade que a aposição de um "aprovado" em exposição de motivos dos ministros ou chefes de repartições.

O fato é que, para resolver certas questões, algumas de excepcional importancia, o ditador já não se da ao trabalho de utilizar a guitarra dos decretos e decretos-leis. Pespega um simples "sim" ou "aprovado" à cauda das proposições, oficios ministeriais, e isso é suficiente para revogar no todo ou em parte qualquer decreto-lei que se anteponha à medida preconizada.

Alega-se, para dar ao despacho fôrça de lei, que o sr. Getúlio Vargas enfeixa nas mãos todos os poderes da República, desde que os usurpou em 10 de novembro de 1937. Mas, se é assim, não vemos por que se tenha ensaiado, durante sete anos, a farsa da divisão de poderes, curiosa operação matemática em que se obtem a divisão de três por um.

Fazemos estas considerações à vista de uma brilhante sentença do juiz da 2.ª Vara da Fazenda, da qual se conclue que a exposição de motivos e a aprovação consequente do chefe do Govêrno "não tem o valor definitivo que se lhes empresta, por isso que tanto uma como outra são meras determinantes administrativas, não impostas à obediência ou acatamento por parte do Poder Judiciário."

Dito isso, o juiz Elmano Cruz coloca os aludidos documentos e despachos no seu lugar devido, considerando-os simples ordens administrativas, equiparados às circulares e portarias, que o Judiciário não é obrigado a observar. Com efeito, tais decisões só devem ser respeitadas pelos juizes "si et in quantum", ou seja, até onde se contenham nos postulados legais.

A rigor, portarias são todos os atos que o sr. Getúlio Vargas vem baixando, de seu único e exclusivo alvedrio, há tantos anos, começando, é claro, por essa portaria enfeitada que é a Constituição do Estado Novo. De qualquer modo, porém, o govêrno é que não tem nenhum motivo para desmoralizar a sua obra, desacatando as fórmulas que êle mesmo engendrou para dar-se um verniz de legalidade. De mais a mais, o que isso tudo está nos demonstrando é que o próprio ditador jamais levou a sério o seu regime. Timbra em colocar-se sempre acima de suas próprias leis, num flagrante atestado de seu desprêzo pelo decôro do govêrno, a par de uma absoluta falta de respeito pela inteligência dos brasileiros.

Um governo de Sangue e violencias

O sr. Magalhães Barata está no Rio. Mas, em Belém, ficaram seus discipulos, seus capangas, seus asseclas. A técnica de saber tratar os adversarios está afiadissima na capitania do Grão-Pará. Por isso mesmo, a ausencia do truculento interventor não prejudica a ação dos executantes das suas lições e dos seus exemplos.

A tentativa de assassinio do jornalista Adolfo de Barros, da "Folha do Norte", é mais um dos desatinos da politica de sangue e de violencias instaurada no Pará pelo bravo sr. Magalhães Barata. Certamente, este fato não será o ultimo. Quem conhece o interventor paraense sabe-o capaz de coisas piores e estas irão acontecer, fatalmente se o sr. Getulio Vargas não tirar da interventoria esse homem que, em politica, não conhece meios para chegar ao fim.

Os jornais de Belem verberaram, com veemencia o atentado contra o jornalista Adolfo de Barros excluindo, definitivamente, a hipotese de uma questão pessoal com o agressor. Os detalhes do fato confirmam o crime politico. A gente do sr. Barata, aliás de acordo com os ensinamentos do mestre, não suportam critica ao inclito interventor e seus desmandos. A lei ali é o pau. E, alem de muitas outras provas que a Nação já conhece de sobra, temos agora a agressão levada a efeito contra um jornalista da oposição. Evidentemente, o povo paraense que guarda fidelidade á memoria de seus grandes homens — de homens da estatura moral de um Lauro Sodré — merece melhor sorte. O governo do sr. Barata é uma afronta ás tradições liberais do grande Estado nortista.

* * *

Delinquencia Infantil

O problema de amparo e educação da infancia brasileira está longe de uma solução compativel com os foros de civilização do nosso país. Embora o Estado Novo se vanglorie, através da retumbante propaganda dos seus arautos, de ser um protetor da juventude, a verdade é que, por este Brasil afora, tudo está por fazer.

Já não vale a pena falar na falta de assistencia médica. A população infantil sacrificada pelas molestias como opilação difteria, sifilis tuberculose, em todo o vasto territorio nacional, constitui o maior libelo contra o passado e contra esse "curto espaço de quinze anos" do sr. Getulio Vargas.

Um aspecto muito mais grave é o da delinquencia infantil. O assunto tem dado margem a tratados, artigos, entrevistas etc. Mas, a coisa fica no mesmo. A delinquencia infantil, no Brasil, é alarmante.

Vimos num jornal de Santos uma noticia sobre a prisão de uma quadrilha de menores, especializada em furtar passarinhos e gaiolas das residencias, com o emprego de um gancho. Essa quadrilha tinha chefe, tesoureiro, supervisor técnico etc. Era uma perfeita organização de delinquentes. Amanhã seus métodos se ampliariam, seus componentes ficariam mais velhos, outros profissionais se inscreveriam nas suas hostes e, dessa forma, teriamos em Santos, um grupo perigoso de facinoras.

A policia descobriu a quadrilha e o juiz de Menores ditou as providencias que lhe cabiam. Esses meninos poderão ser regenerados não há duvida. Eles, porém, representam, uma gota dagua no oceano. O Brasil está cheio destes pequenos criminosos, sem ter quem os acuda e os salve da desgraça irremediavel.

O Canal de Suez

A GRÃ-BRETANHA E AS TAXAS DE PASSAGEM

LONDRES, 21 (U. P.) — Urgente — Um porta-voz do "Foreign Office" indicou hoje que o governo da Grã-Bretanha paga as taxas para passagem de seus navios pelo Canal de Suez, tal como as naves americanas e de outros governos devem fazer.

Frizou aquele porta-voz que o Canal é controlado pela Companhia Internacional do Canal de Suez, da qual a Grã-Bretanha possue certo numero de ações.

Foi desmentida a versão de que a Russia havia obtido as ações pertencentes á Italia.

Ao falar sobre a diferença entre a situação dos canais de Suez e do Panamá, frizou o declarante que o de Suez é de propriedade internacional ao passo que o do Panamá é controlado pelo governo norte-americano.

O caso da Farroupilha

Na lista de "casos" suscitados pelo arbitrio da ditadura, agora mais que nunca excelentemente servida pela vocação totalitaria do sr. Agamemnon Magalhães, o da Radio Farroupilha de Porto Alegre, constitue um dos indicios mais crús da vergonhosa situação a que se reduziu este país.

É da lei e todos sabem que a licença do Ministerio da Viação para o funcionamento de emissoras só é dada a titulo precario, o que equivale a dizer que pode ser recuperado pelo governo o "canal" que é a chave da possibilidade de funcionamento da emissora. Mas para que seja cassada essa autorização ou, para usar a expressão adotada no ato da ditadura considerar perempta a autorização concedida para funcionamento de uma emissora, não basta que o governo assim o queira. Faz-se necessario o aparecimento de uma condição nova, violação de regras impostas pelo Ministerio ou desrespeito ás leis que regulam o funcionamento das emissoras no país.

Nada disso ocorreu, em teoria. A Farroupilha cumpriu os seus compromissos, portou-se satisfatoriamente, respeitou, como as demais emissoras, as leis que regem a materia. O unico argumento possivel — e realmente logico — para o ato da ditadura seria o de que essa emissora está exercendo atividades politicas, na transmissão ou retransmissão de programas dedicados á propaganda eleitoral na campanha da sucessão. Eis na prática o crime da Farroupilha. E, de fato, pelas leis ainda vigentes, é crime exercer atividades contrarias ao regime, ou seja, ao Estado Novo do sr. Getulio Vargas. Eis o que prova a especie de garantias de que dispomos, com todo o aparelhamento — digamos — legislativo e repressivo da ditadura aí, armado, pronto a funcionar.

As emissoras associadas, entre as quais se destaca a Farroupilha, têm sido irrepreensiveis na sua missão de levar ao povo a palavra de todas as correntes politicas. Sucede porém que são as unicas, além da Cruzeiro do Sul a transmitir a palavra do brigadeiro Eduardo Gomes. Eis a origem da ira ditatorial. Eis a razão do ato inspirado, como é de ver, pelo amoralismo da ditadura animada, agora, por uma Eminencia Amarela, o seu ministro da Justiça.

Felizmente há o recurso aos tribunais e, estamos certos, estes não faltarão com a sua decisão capaz de conter o governo nos limites da arbitrariedade de moda, sem o desmando dos atentados irreparaveis.

* * *

A data da Belgica

A gloriosa nação belga, se já havia conquistado a admiração do mundo civilizado, dando na guerra de 1914 um exemplo admiravel de heroismo ante a horda dos soldados do Kaiser, guiada pela figura legendaria do rei Alberto, consolidou essa admiração e conquistou maior respeito pelo muito que sofreu sob o tacão das botas de Adolfo Hitler.

No dia 21 de julho de 1945 já pôude a Bélgica comemorar, libertada do jugo nazista, a data que relembra o 115.º aniversario da sua independencia politica. A alegria dos belgas no dia de ontem teve pois, uma expressão excecional.

Os belgas fizeram por merecer as glorias passadas e presentes. Foram eles, sem duvida, autores principais da sua nova independencia, lutando sem treguas e sem desanimo no decorrer de cinco anos de sofrimentos e tenacidade, para que a bandeira da pátria voltasse a flutuar sobre as velhas e belas cidades.

O sangue generoso de milhares de refens fuzilados e de jovens patriotas mortos em combate, no desempenho de ações guerrilheiras esteve presente como um simbolo imperecivel nas comemorações deste 115.º aniversario da independencia da Bélgica.

São antigos e profundos os laços de amizade que ligam a Belgica ao Brasil. Esses laços advêm de afinidades culturais e intelectuais para não aludir á sua expressão oficial que começou a se manifestar na propria aurora da soberania belga. Por isso mesmo, o nosso país sente-se bem ao saudar a gloriosa Nação do rei Alberto.

Licenciados os pilotos do 1.º Grupo de Caça

Os componentes do 1º Grupo de Caça terão direito a gozar licenças junto a suas familias. Facilitando a execução dessa medida, o ministro da Aeronautica determinou sejam os pilotos residentes no interior transportados para os seus lares em aviões da FAB. Os interessados devem, para obtenção de passagens, comparecer amanhã ao Ministerio da Aeronautica, 7º andar, sala 702, ás 14 horas de amanhã, segunda-feira.

O maior hydro avião do mundo

BALTIMORE, 21 (U. P.) — A armada norte-americana lançou hoje o maior hidro-avião do mundo, o "Hawai Mars, de 72 toneladas e meia. E' o segundo aparelho que recebe o nome de Mars. O primeiro hidro-avião com esse nome, de 70 toneladas, acompanhou hoje o novo aparelho em seu vôo inicial. E' a primeira vez que se lança formalmente um hidro-avião.

O pracinha sem parentes

MAURICIO DE MEDEIROS

Na longa relação dos mortos do Brasil cujos corpos jazem em um recanto da Terra da Italia "— unico territorio estrangeiro que o Brasil conquistou" — na feliz expressão do embaixador Mauricio Nabuco, encontro um nome e uma declaração que me impressionam.

Diz a relação, em meio a uma enumeração na qual, ao lado do nome do morto, ha sempre o de alguem a quem se deve comunicar a morte: "Soldado Sebastião Clementino Machado, 11º R.I." — E a seguir: "Não tem pessoa interessada no Brasil conforme declara o general Mascarenhas de Morais".

Assim, enquanto os outros tiveram qualquer nome a indicar — o de um Pai, Mãe, Mulher, Noiva ou simples amigo — esse, que se chama Sebastião Clementino Machado não encontrou ninguem a mencionar. "Não tem pessoa interessada no Brasil"...

Ele, no entanto, se interessou pelo Brasil. Atendeu á convocação. Partiu com os demais. Bateu-se com os demais. E morreu com os demais, sem o consolo de saber que aqui alguem, um simples amigo pudesse ter interesse em conhecer o seu destino, e derramasse algumas lagrimas em sua memoria.

Creio, porém, que o bravo soldado se enganou. Não ha uma determinada pessoa interessada no Brasil. Ha todos os brasileiros. Ha todos os que perderam alguem, que lá repouse a seu lado, na triste fileira de cruzes brancas. Ha mesmo aqueles ou aquelas que não perderam ninguem nesta guerra, mas já sofreram a dor de perder alguem ente querido. Interessam-se por Sebastião Clementino Machado, que lá ficou, como se interessavam pelos 5.000 pracinhas que voltaram e pelos demais que voltarão.

O coração humano é muito mais nobre do que se supõe.

No dia do regresso dos nossos bravos pracinhas todos os pais, todas as mães, todas as esposas e noivas e irmãos e irmãs, tivessem ou não pracinhas a voltar ou pracinhas a chorar — encheram-se de jubilo.

No fundo de suas almas despertaram recordações — dores e alegrias do Passado que se traduziam num halo de grande afeto por esses que regressavam, como pelos que regressarão, como por aqueles que nossos olhos nunca mais verão, mas nossa memoria jamais esquecerá!

Como eu compreendo essas almas que buscam no relicario de suas dores as mais pungentes e nelas encontram forças para festejar os que voltam, os que vivem, os que podemos apertar em nossos braços!

São essas principalmente as almas capazes de se interessarem por Sebastião Clementino Machado, o pracinha que morreu na Italia, dizendo não ter ninguem que por ele se interessasse no Brasil. São as almas sofredoras que aumentam as suas reservas de amor pelo proximo e se condoem das penas alheias.

Nesta hora, porém, não são apenas elas as que se interessam pelos que tanto se interessavam pelo Brasil. E' todo o Brasil, por todas as suas classes e todos os seus filhos.

Sebastião Clementino Machado não tinha razão. Quarenta e dois milhões de brasileiros se interessavam por ele.

BANCO DE CREDITO PESSOAL S. A. — DESCONTA A 6-7-8 e 9 %

A opinião dos leitores

As cartas para esta seção estão sujeitas a condensação

ANISTIA FISCAL — O sr. Jeronimo Peres apresenta, por nosso intermedio, uma sugestão ao prefeito do Distrito Federal. A sugestão é esta: "a anistia fiscal para os seus contribuintes, apelo este baseado não só nos considerandos das razões que levaram o chefe do Governo a adoptar igual medida, como em todas as outras dificuldades atuais da vida e considerando ainda que em relação á municipalidade em nada irá afetar financeiramente, de vez que, ha dois exercicios, os seus balanços vêm apresentando consideraveis "superavit" e grandes excessos de receita".

GASTOS DE GASOLINA — Recebemos do sr. José Ribamar uma denuncia contra o sr. Xisto Vieira Filho, inspetor da Alfandega do Rio de Janeiro. Depois de muitas considerações, diz o missivista "O sr. Xisto, é amante da cinegetica. Todos os fins de semana, como fazem os "GRANDES DITADORES", ele aproveita para dar arras aos seus instintos destruidores. E assim se embrenha pelas selvas a desacomodar os pobres bichos que vivem no seu doce "far niente" como Deus determinou. Nas suas ultimas ferias, em maio do corrente ano, ele abusivamente utilizou-se da caminhonete da Repartição, encheu de gasolina todos os tanques e chispou para as matas de sua predileção acompanhado do indispensavel material de caça e lá passou todas as suas ferias gastando a gasolina que a Coordenação até bem pouco tempo negava aos medicos que a deviam empregar numa finalidade humanitaria. Denunciado o fato ao D. A. S. P., este mandou apurar a denuncia e constatado o fato geral, foi mandado fazer carga ao (caçador), sr. Xisto, do material gasto criminosamente.

A CONFUSÃO DO DIA 18 — Um leitor, de nome Francisco de Paula Leite reclama contra a desordem do dia 18, quando chegaram os bravos soldados da FEB:

"O sr. pode acreditar que fiquei com fome todo o dia e noite, pois estava todo o Comercio fechado, inclusive cafés e restaurantes. Fui forçado a viajar de Engenho Novo a Piedade de pé por falta de condução, e, para voltar, comprei passagem na Estação, fiquei duas horas esperando e o trem não apareceu. Tive de fazer o mesmo percurso a pé: Isto é um absurdo".

Um balão com o nome da FEB

DIARIO CARIOCA noticiou ter aparecido no céu um grande balão trazendo iluminadas as iniciais da Força Expedicionaria Brasileira.

A proposito, recebemos de seus confeccionadores srs. João R. Garcia, Helio V. Machado, Emilio S. Melo, Antonio R. Freitas e Nilo Colomino, uma carta explicando os detalhes do magnifico balão, que media 8 metros de comprimento, 18 de circunferencia, 6 de diametro e custara cerca de 300 cruzeiros.

O 17.º aniversario do DIARIO CARIOCA

A proposito da passagem do 17.º aniversario da fundação do DIARIO CARIOCA recebemos do "Asilo Amor ao Proximo", de São Gonçalo, o seguinte oficio:

"Com o presente, vimos de ordem do senhor presidente — Agenor Martins de Oliveira — congratular-nos com os que laboram nessa Redação, pelo transcurso de mais um aniversario de fundação desse orgão de imprensa nacional.

Os velhinhos que aqui se abrigam no recebimento do acrescimo da "Misericordia Divina", até a terminação de seus dias terrenos, associam-se a essa demonstração de simpatia e solidariedade dos diretores, formulando os melhores votos de prosperidade sempre te material e espiritual.

Sirvimo-nos do ensejo, nos firmando cristãmente, com as nossas melhores vibrações. Atenciosas saudações — Jorge Moreira Martins — secretario".

O sr. Heitor Beltrão enviou-nos um telegrama de felicitações.

DOS NOSSOS COLEGAS

Os nossos colegas assim registaram a passagem do 17.º aniversario do DIARIO CARIOCA:

"DIARIO CARIOCA" — O SEU 17º ANIVERSARIO — "O DIARIO CARIOCA, uma das vozes livres da nossa imprensa, festejou o seu 17º aniversario, no dia 16 ultimo.

A data da fundação daquele orgão democratico não lhe pertence da forma exclusiva: é uma data festiva para toda a imprensa brasileira.

Invariavelmente a serviço do povo, que nela encontra uma tribuna sempre aberta para as suas manifestações, o orgão fundado pelo sr. J. E. de Macedo Soares e dirigido pelo sr. Horacio de Carvalho Junior bem merece a posição de relevo que desfruta no conceito da coletividade.

A prova desse alto conceito é a ininterrupta sucessão de votos de simpatia que todas as classes nacionais lhe têm dirigido em regosijo pelo acontecimento.

(Do "Diario da Noite")

IMPRENSA DO RIO — O ANIVERSARIO DO "DIARIO CARIOCA" — A data de ontem assinalou a passagem de mais um aniversario da fundação do matutino DIARIO CARIOCA.

Dirigido por Horacio de Carvalho Junior, um veterano da imprensa, e secretariado pelo talentoso jornalista Danton Jobim o DIARIO CARIOCA, de há muito se impôs ao apreço publico.

Possuindo um corpo de redatores experimentados, o DIARIO CARIOCA, que foi fundado pelo jornalista J. E. de Macedo Soares, tem um magnifico serviço informativo e um grupo de colaboradores dignos de nota.

Registrando lhe a auspiciosa data, formulamos votos pela sua crescente prosperidade.

(De "Brasil Portugal")

IMPRENSA CARIOCA — O ANIVERSARIO DO "DIARIO CARIOCA" — Assinalou a data de ontem a passagem do aniversario do DIARIO CARIOCA, que surgiu sob a direção de J. E. de Macedo Soares, dirigido hoje, por Horacio de Carvalho Junior, que imprime ao DIARIO CARIOCA orientação jornalistica brilhante e perfeita.

Orgão politico por excelencia o DIARIO CARIOCA em seus longos anos de vida, sem re servir á causa publica e ao Brasil, com elevado espirito patriotico e não menor entusiasmo.

Batendo-se sempre pelos nobres e superiores ideais, vê o DIARIO CARIOCA transcorrer mais um aniversario cercado da estima de seus colegas da imprensa e da simpatia de seus leitores.

(Da "Gazeta de Noticias")

A ESTRATÉGIA DA VIDA

JOAQUIM DE SALES

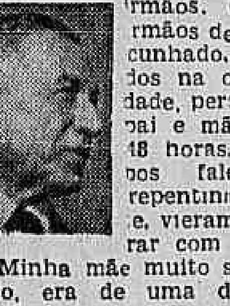

Eramos dez irmãos. Cinco irmãos de meu cunhado, caídos na orfandade, perdendo pai e mãe em 48 horas, ambos falecidos repentinamente, vieram morar com meus pais. Minha mãe muito severa conosco, era de uma doçura constante para com seus novos filhos os quais á tratavam de "mamãe" Rosinha e Honorina bem como o Lulú, viviam em nossa casa. O Americo e o Juca ajudavam meu cunhado na fazenda de criação de meu pai, o Retiro Novo de Pedra Redonda, uma das propriedades mais lindas do municipio.

Bem me recordo de que achava muito natural a atitude de panos quentes que minha mãe passava pela cabeça daqueles nossos novos irmãos. Em primeiro lugar, eu os tinha como verdadeiro irmãos e depois eram realmente menos irrequietos do que nós, o Lulú sobretudo, excelente aluno na escola e musicista de inexquimivel precocidade. Era a primeira figura na banda de musica do S. S. Sacramento. Tocava admiravelmente qualquer instrumento de sopro, conquanto se tivesse especializado em piston e trombone de vara. Alem disso, possuia a mais linda voz de tenor daquelas redondezas e o meu afeto por ele era misturado da mais sincera admiração pelas suas raras habilidades. A influencia que estas exerceram sobre mim levou-me, no Caraça, a procurar fazer parte da banda dos Apostolicos como tocador de bombardino. Em verdade, porem, nunca consegui aprender musica, o que não impedia que me desempenhasse perfeitamente de minhas partituras. O bom ouvido substituia a crassa ignorancia, conquanto os sons suaves e harmoniosos que eu emitia não pudessem produzir o milagre de Anfião cuja lira fazia acorrerem as pedras espontaneamente para se superporem e assim fosse edificada a famosa Tebas. Creio tambem que, ao contrario de Orfeu, não atrairia eu e talvez afugentasse, os animais ferozes que ouvissem os sons de meu saudoso bombardino...

Ao lado do Lulú eu me sentia orgulhoso. Quando saiamos juntos, a mim me parecia que os transeuntes paravam e deviam até pronunciar-lhe o nome com respeito e admiração. Eu não ousava olhar para os lados, de mêdo que não estivessem os pedestres realmente parados, a respeitirem seu nome com a admiração de que o julgava tão merecedor.

A minha casa, com tantas crianças, era um pequeno colegio e para divertir-nos nem precisavamos sair de casa. De resto outros meninos da vizinhança associavam-se aos nossos brinquedos no quintal da casa. Uns corriam, outros perseguiam as sauvas. Uma grande amoreira estava coberta de herva de passarinho. Essa herva parasita, e portanto daninha, não impedia a eclosão abundante das amoras. Tinha a vantagem de se haver entrelaçado em todos os galhos, de maneira que podiamos ficar deitados sobre as ramagens como se foram uma vasta rede resistente a qualquer peso. Eu pedia ao Lulú que subisse comigo e que me cantasse aquele "Tantum ergo" cujo solo fazia, nas bençãos ou depois que o vigario recolhia o sagrado viatico que naquele tempo visitava os moribundos processionalmente, acompanhado de banda de musica. E o Lulú cantava e eu me embevecia. E cantava outros canticos de igreja e cada vez mais me prendia á sua voz aveludada e natural como a agua que corria a alguns metros de nós, numa bica feita de piteira.

A's vezes o Lulú interrompia as cantigas sacras. Seu Juca do Joaquim Angelo, do outro lado da cerca, um pobre louco, iniciava os seus discursos, aos berros:

— José Joaquim de Oliveira Fontoura, teu senhor e criador...

Nós nos viravamos para ele e encetavamos uma conversa á qual o insano não prestava a menor atenção, mas que servia de lhe acalmar os nervos e torná-lo geralmente razoavel, palestrando conosco em estado quase normal. Muitas vezes eu descia da amoreira e corria á casa, voltando com um maço de cigarros de palha, ligado por um laço de linha vermelha. Seu Juca não agradecia o presente. Metia-o no bolso, depois de tirar um que acendia no isqueiro. Em seguida interrompia bruscamente a conversa e, em passo lento e cheio de dignidade, descia o seu quintal e recolhia-se ao quarto. O Lulú então retomava os canticos e já não precisava que lhe lembrasse este ou aquele trecho cantava seguidamente, creio que maravilhado de sua propria voz...

• • •

Meus irmãos mais velhos, o Doutor e o Lucas, tinham liberdade de sair sozinhos. A' noite, quando iamos para os nossos quartos, dois num e três noutro, com porta comunicante, punham-se ambos a fazer a cronica de suas façanhas de durante o dia. O Doutor e o Lucas tinham um quarto. O Efigenio, o Lulú e eu dormiamos noutro um pouco maior. Essas duas peças ficavam separadas do resto da casa pela sala de visitas. O José dormia no quarto de meu pai e os dois mais moços da irmandade, a Doninha e o Antonio, no quarto de minha mãe.

O Lulú não gostava de ouvir conversas. A's dezenove horas, ao nos permos todos de joelhos diante do oratorio de Nossa Senhora da Conceição para as orações da noite, já o Lulú cochilava e sua voz sobressaindo sobre todas as outras parecia mais de quem sonhava do que a de de um menino em estado de vigilia. A's vezes se equivocava. Certa noite, repetindo com a pequena comunidade o "Eu, pecador" em lugar de dizer "... ao bemaventurado S. Miguel Arcanjo", disse: "ao bemaventurado S. Miguel da Rocha" que era o nome de um taverneiro nosso vizinho, muito baixo e muito barrigudo, aliás primo em terceiro grau de meu pai. Todos nós achavamos seu Miguel da Rocha um tipo exótico, pelo que, ao lhe dar o Lulú o nome do anjo vencedor de Lucifer, tivemos um frouxo de riso que nos valeu a todos um coque na cabeça com o molho de chaves que minha mãe trazia na mão direita. Todos apanhamos, menos o Lulú, causador do equivoco hilariante...

* * *

Antes de deitar-se, com uma vela acesa, minha mãe percorria a casa toda. Quando lhe sentiamos os passos apagavamos as luzes e fechavamos os olhos. Ela chegava mansamente para não nos despertar e procurava examinar se nos bolsos dos nossos casacos havia cigarros.

Não havia. Os cigarros do Lucas e do Doutor estavam guardados numa caixinha escondida embaixo dos colchões. Ela se retirava com o mesmo cuidado com que havia entrado e todas as noites repetia as visitas e procedia ás mesmas pesquisas nos bolsos, dos mais velhos como dos mais moços menos nos do paletó do Lulú. Por quê? Por que uma vez chamou o Efigenio e o Lulú á sua presença e ofereceu a cada um cigarro. Ela fazia questão que os dois fumassem.

O Lulú começou a soprar o cigarro para fóra, com visivel repugnancia. O Efigenio, ao contrario, chupou o seu. Encheu a boca de fumaça para em seguida transformar as narinas em duas grossas chaminés... Resultado: o Lulú, foi acariciado e o Efigenio se meteu numa vasta surra de chinelo nas nadégas. Ainda mais: o Lulú que tocava piston em casamentos e batizados e tinha então 11 anos de idade, três mais do que eu, foi presenteado com um fraque de sadrezinho que minha mãe lhe mandou confeccionar pelo Santos Romualdo, o mais afamado alfaiate do Sêrro. Depois o Lulú cresceu e foi com esse mesmo fraque que meu irmão José, uns quatro anos depois apeou do cavalo nos meus braços, quando chegou ao Caraça um ano depois de mim. E o corpo do José dançava dentro do fraque do Lulú... E o bom e santo padre Boavida, vendo o menino menor do colegio metido naquela solene indumentaria, abraçava-o carinhosamente paternalmente, mas rindo a valer daquela idéia original de minha gente, incorporando aquele fraque descabido ao enxoval regulamentar do pequenino José.

* * *

Por onde andará hoje o fraque do Lulú... O José se opôs, contra minha opinião, que ele nos acompanhasse a Petropolis. Deve talvez ter sido dado a algum pretinho de Arranca Tôco, o povoado mais proximo do velho Caraça, porque a casemira era inglesa e de resistencia imperecivel. Quanto ao Lulú, depois de ter experimentado diversas profissões, acabou na burocracia, como funcionario da Prefeitura de Belo Horizonte. Se meu amigo Cristiano Machado não o aposentou, poderá estar prestando ainda bons serviços pela sua dedicação e inteligencia. Nunca mais o vi, mas dele nunca me esqueço. Sempre pergunto aos parentes que é feito dele, como vive, se casado e carregado de filhos... Já deve ter netos e bisnetos, mas certamente já não rachará no piston e no trombone de vara, como fazia nos casamentos, nos batizados e nas missas solenes da matriz do meu velho e querido Sêrro.

Ah! o Sêrro do meu tempo do tempo do meu Lulú!... "Ah! que saudades que eu sinto da aurora da minha vida, da minha infancia querida que os anos não trazem mais!..."

Foram-se meus pais, foram-se os amigos de meus pais... Dos meus proprios companheiros de meninice poucos sobreviverão ainda... De meus irmãos quatro já empreenderam a grande viagem. E os que restam, seis apenas, aguardam resignadamente a hora da liquidação.

O essencial não é viver muito, dizia o moralista, mas viver utilmente. Ha os que morrem moços e contudo viveram muito, e os que, como eu, vivem muito e morrem quase na infancia... E' como de si dizia o poeta: os que não vivem utilmente, morrendo velhos, são como o soldado que só aprendeu estratégia quando terminou a campanha...

E sinto terminada a minha campanha sem ter sequer aprendido as regras rudimentares da estratégia da vida... E' triste... é muito triste.

Estabilização dos preços para sustar a inflação

Varios fatos policiais

MORTO POR TREM

Ao tentar atravessar o leito da via-ferrea, na cancela da estação de Triagem, foi colhido e morto por um trem da Leopoldina, o trabalhador braçal Saturnino José Soares, com 65 anos de idade, morador á rua Carolina Amado n.º .. 1.285, em Vaz Lobo.

Levado o fato ao conhecimento das autoridades do 19.º Distrito Policial, pelo soldado n.º 68, da 3.ª Cia. do 5.º Batalhão da Policia Militar, esteve no local o comissario ali de serviço, que providenciou a remoção do cadaver para o necroterio do Instituto Medico Legal.

AGRESSÕES

Por motivo de somenos, o operario Alcides Bento de Oliveira pardo, com 47 anos de idade, morador á rua Uruguai n. 222, agrediu a socos e ponta-pés o menor Paulo Cesar, com 13 anos de idade, filho da domestica Ivone Cantuaria Gomes, residente á rua Licinio Cardoso n.º 229.

A mãe do agredido, apresentou queixa ao comissario de serviço na delegacia do 19.º Distrito Policial.

A domestica Silvina Abrantes, portuguesa, casada, moradora no barracão n.º 497, situado no morro do Borel, queixou-se ao comissario do 17.º Distrito Policial de que fora agredida com uma lata, na porta de sua residencia, por Juvelina Maria da Conceição, preta, com 18 anos, moradora no barracão n.º 493.

A acusada, ao ser inquerida naquela delegacia, declarou que se encontrando em estado interessante e tendo sido agredida com um tamanco pela portuguesa, revidou a agressão procurando atingi-la com a lata que trazia.

Iraci Lima, parda, com 20 anos, operaria, moradora á rua Francisco Mateus n.º 122, nas proximidades de sua residencia, foi agredida a navalha pela domestica Odete de tal, preta, residente á rua Visconde de Niterol n.º 512.

A vitima que recebeu ferimentos incisos na região lombar, foi socorrida no Posto Central de Assistencia.

ACIDENTES

Ao comissario de serviço na delegacia do 11.º Distrito Policial, comunicou o operario José Moreira Garcia, morador no barracão 856 do lugar denominado "Pedra Lisa", no Morro da Favela, que Neuza Fernandes de Souza, com 18 anos, solteira, domestica, que vive maritalmente com o individuo conhecido pelo vulgo de "Luiz Capanga", caira de uma pedreira existente nas proximidades daquele local, recebendo ferimentos contusos.

José Carlos de Andrade, soldado n.º 95 da Policia Militar, dava serviço ontem, á tarde na delegacia do 22.º Distrito Policial, quando em dado momento, ouviu um tiro, sendo atingido pelo projetil na perna direita. E' que o revolver, calibre 32, carga dupla, caira acidentalmente do coldre, do guarda civil n.º 64, João Vieira, e detonara.

A vitima foi recolhida por uma ambulancia e, depois de receber os primeiros socorros no Posto de Assistencia do Meyer, foi removido para o Hospital de sua Corporação, a de Viena.

O COORDENADOR EM REUNIÃO COM AS CLASSES PRODUTORAS

QUER A SUSPENSÃO DE TODAS AS OBRAS PUBLICAS QUE NÃO SEJAM DE ABSOLUTA NECESSIDADE — OS TRANSPORTES

O general Anapio Gomes, o coordenador, em entrevista concedida ha dias ao DIARIO CARIOCA, afirmou que os generos alimenticios e os tecidos podiam muito bem permanecer nos atuais preços, havendo mesmo possibilidade de varias mercadorias baixarem de preço.

Desse modo, acrescentou que iria procurar um entendimento com as classes produtoras para tratar do assunto.

Nesse sentido o coordenador realizou ontem uma importante reunião na Associação Comercial com os representantes das classes produtoras, fazendo ver que o governo tomaria medidas preliminares que visem deter a inflação.

Expôs o coordenador a alta dos preços e a situação do país, solicitando aos presentes que se manifestassem francamente sobre a questão.

Os representantes das classes produtoras prontificaram-se a cooperar com a Coordenação da Mobilização Economica para o barateamento da vida.

Entretanto, fizeram ver que qualquer medida nesse sentido resultaria inutil se não fossem tomadas as seguintes providencias:

1º — O estancamento da inflação.

2º — Suspensão imediata de todas as obras publicas que não sejam de absoluta necessidade, e

3º - Regularização dos transportes.

Evidentemente, qualquer esforço anti-inflacionista requereria conjunto de providencias que só o Estado pode tomar.

Nessa reunião estiveram presentes todas as delegações de classe do país.

O general Anapio Gomes despachou em seguida com o chefe do Governo, informando-o sobre a reação das classes produtoras, que mostraram pouca vontade em cooperar para a estabilização dos preços.

Vão troar os canhões

O Distrito de Defesa de Costa do Rio de Janeiro realizará, no dia 23 do corrente, ás 20 horas, exercicios de tiro real.

O povo deseja a extinção da L.B.A.

AFIRMAM TODOS: SÓ DESCONTAM PORQUE É OBRIGATORIO — —FALAM OS COMERCIARIOS

A Legião Brasileira de Assistencia continua a servir de alvo das criticas mais acerrimas do publico em geral.

Todos são de opinião que as contribuições obrigatorias de meio por cento para essa instituição devem cessar imediatamente, já que a mesma não correspondeu, ás suas finalidades, apesar dos recursos imensos com que conta para atender aos que batem ás suas portas.

Continuando o nosso inquerito, damos abaixo a opinião de outras pessoas ouvidas ontem.

EXISTE APENAS DE NOME

O sapateiro Joaquim Fontoura, residente á rua Itacuruçu 207 disse:

É com rancor que desconto para a L.B.A. Sei que essa sociedade existe apenas de nome e nada faz para socorrer os necessitados.

Luiz Nazaré vidraceiro, morador á Estrada Velha da Pavuna ponderou:

— A Legião Brasileira de Assistencia tem apenas um nome bonito. O resto é apenas fantasia. Muita gente que ali vai fica decepcionada com o granfinismo das funcionarias. Aquilo parece mais um cassino do que sociedade filantropica.

A PALAVRA DE UM GARÇON

Um garçon de restaurante Augusto de Souza Castro, continuou:

— Estou gostando da campanha do seu jornal. Mais que ninguem sei que aquilo não vale nada.

Sou casado e tenho cinco filhos. Passo privações sem encontrar auxilio na L.B.A. não obstante ter recorrido á mesma.

Entretanto, quando arranjo emprego, sou obrigado a descontar uma percentagem para essa organização, muito embora nada tenha a lucrar com isso.

AS COMERCIARIAS

Abordamos em seguida um grupo de comerciarias.

É DESAFORO!

A primeira a falar foi a senhorinha Carmelita Sanches Freitas, residente á Praia do Flamengo n. 26.

Disse-nos ela:

— Não é que seja absurdo o desconto a que somos obrigadas. Entretanto, acho desaforo contribuir para a existencia de uma instituição que se mantem á custa do povo e nada faz em beneficio do mesmo.

Dessa maneira sou de opinião que deveriam ser suspensas as contribuições á L. B. A. imediatamente.

PELA EXTINÇÃO DA L.B.A.

Lucinda Alves Macedo, tambem comerciaria, continuou:

— Na verdade ninguem compreende porque ainda existe essa organização, depois do que nos foi dado a presenciar.

Por isso voto pela extinção da Legião Brasileira de Assistencia, cujo erario é formado pela contribuição forçada de todos os que trabalham no Brasil inteiro.

CONTRA O DESCONTO

Por ultimo falaram a comerciaria Luiza Hilda van Yindelt, residente á ladeira São Januario n. 17 e sua colega Ester Luiza Barros, residente á rua Paulo Barreto n. 125. Ambas disseram:

— Consideramos a L.B.A. uma organização composta de pessoas desonestas, que não possuem conhecimento de causa nem competencia ou capacidade administrativa dos bens publicos. Assim sou contra o desconto para a L.B.A.

ERA DE BRINQUEDO O REVOLVER UTILIZADO PELO LADRÃO

Assaltaram uma farmacia — "Visitada" pelos amigos do alheio uma casa de Antiguidades —

Os "amigos do alheio", prosseguindo na campanha desenfreada contra a população indefesa e contando com a deficiencia do policiamento da cidade, lançam mão de todos os recursos, mesmo os mais inverossimeis para levar a bom termo os seus planos.

O fato ocorrido ontem no predio n. 247 da rua Aristides Lobo, residencia da sra. Maria Morales Contreras, do qual nos vamos ocupar, revela até que ponto chega a ousadia de certos individuos, que se convertem em inimigos da economia do proximo.

Mais ou menos ás 20 horas, quando chegou áquele predio, onde tambem reside, o sr. Messias Francisco de Oliveira, descobriu agachado, proximo a escada, um individuo. Este, vendo-se descoberto, sacou de um revolver e, intimidando o sr. Messias, conseguiu evadir-se, sendo, entretanto, perseguido por varias pessoas, inclusive o guarda n. 1.340.

Finalmente, foi o estranho individuo detido na rua da Estrela, em frente ao Posto da C.E.L. e conduzido á delegacia do 14º distrito policial.

Interrogado pelo comissario, declarou chamar-se José Rodrigues Coelho, ser de nacionalidade portuguesa e residir á rua Senador Pompeu n. 53.

Passando revista no acusado, aquela autoridade constatou que o revolver que ele utilizara para intimidar o sr. Messias, era apenas um revolver de brinquedo. Em seu poder, foram apreendidas duas chaves, alem da "arma".

ASSALTARAM A FARMACIA

Durante a madrugada de ontem, os ladrões após arrombarem uma das portas laterais, penetraram na farmacia situada á rua Frei Caneca n. 204, de propriedade da firma Zumbi Limitada, retirando do seu interior, varias mercadorias e a importancia de Cr$ 3.500,00, em dinheiro que estava guardada na escrivaninha.

O médico Geraldo Correle, socio daquela firma, levou o fato ao conhecimento das autoridades do 6.º distrito policial.

Ao local compareceu o comissario ali de serviço que solicitou a presença dos peritos do Gabinete de Pesquisas Cientificas.

DOCUMENTOS PERDIDOS

Os documentos do automovel OPEL KAPITAIN, licenciado em 1942 sob n.º 30.393, motor n.º 39.3046, adquirido por compra ao dr. Jeno de tal por intermedio do Sr. Luiz Feldmann em 23 de Junho pp., pelo sr. José Mendes da Costa Junior, perderam-se na manhã de 21 do corrente, fato que foi imediatamente comunicado á Policia, á Inspetoria de Veiculos e aos anteriores donos do mesmo carro, comunicação que foi registrada para os devidos efeitos. O sr. José Mendes da Costa Junior, atual proprietario do carro em apreço, pede á pessoa que encontrou os documentos perdidos o favor de procurá-lo á rua Visconde Maranguape, 15, 1.º andar ou telefonar-lhe utilizando os aparelhos 22-9570 ou 38-7119 e promete gratificá-lo mediante a restituição dos mesmos.

Gasolina para os carros particulares

Instruções do C. N. P. — Os advogados reclamam tambem gasolina para seus automoveis

Conforme inserimos em nossa edição anterior, o Conselho Nacional do Petroleo, em face do acordo concluido entre os governos brasileiro e norte-americano, resolvera fornecer uma cota de 30 litros de gasolina mensal aos carros particulares existentes no país, a partir do 1º de agosto proximo. Adiantamos ainda que as instruções a respeito seriam dadas á publicidade no dia seguinte e isso se verificou ontem mesmo.

As instruções baixadas pelo C.N.P. são as seguintes:

1 — O licenciamento dos caminhões e onibus novos adquiridos por intermédio da Carteira de Exportação e Importação do Banco do Brasil independerá de autorização previa do Conselho, passando a ser feito normalmente pelos orgãos regionais incumbidos dessa materia e nos locais constantes das autorizações de venda [illegible] pela referida Carteira.

2 — O licenciamento dos demais veiculos automoveis de carga (de qualquer natureza) e de transportes coletivos independerá tambem de autorização previa do Conselho, ficando as Comissões de Racionamento das unidades da Federação incumbidas da apreciação desse licenciamento, em função dos combustiveis liquidos de que dispõem e da utilidade do licenciamento pleiteado para o interesse coletivo. Quando houver conveniencia, as Comissões de Racionamento Estaduais e dos Territorios poderão delegar essa competencia ás suas representações nos municipios".

OS ADVOGADOS TAMBEM RECLAMAM GASOLINA

O Sindicato dos Advogados, em sessão que acaba de realizar, resolveu enviar um memorial ao Conselho Nacional do Petroleo, no sentido de ser concedida uma cota de gasolina para os carros dos advogados, conforme vem acontecendo com outras classes.

O Sindicato resolveu tambem pleitear, junto ao ministro do Trabalho, permissão aos causidicos habilitados, de levar com vista os autos da Justiça do Trabalho, conforme sempre foi feito na Justiça comum.

Fechou

A Casa BARBOSA FREITAS

PARA INICIAR NO DIA 25

a sua Famosa

O Facilitário funcionará nos dias 23 e 24 para inscrever todos que queiram comprar até na Famosa mesa de Retalhos, para depois pagar em pequenas prestações mensais

O Facilitário facilita tudo!

Avenida Rio Branco, 136

MOTORAM

Escola para Motoristas

71 — PRAÇA TIRADENTES — 71

PRAIA DE BOTAFOGO

ED. GUAIRACA'

Apartamentos para entrega imediata

COM ENTRADA DE 10%

— Confortaveis
— Acabamento de 1.ª qualidade
— 2 amplas salas
— 3 dormitorios
— Armarios embutidos

VENDEMOS

os ultimos apartamentos disponiveis a partir de Cr$ 245.000,00

INFORMAÇÕES SEM COMPROMISSO

Na Seção de Vendas — 2.º andar

Banco Hipotecário Lar Brasileiro S. A.

RUA DO OUVIDOR N. 90

Telefone: 23-1825

TAROBÁ GANHOU A ULTIMA PROVA DA SABATINA DE ONTEM

HABEAS-CORPUS

Sabado ultimo, os socios do Jockey Club foram surpreendidos por uma "ordem" da Diretoria, que resolveu, arbitrariamente, impedir o seu livre acesso á tribuna que lhes é reservada, impondo-lhes a entrada pela varanda central e submetendo-os ao injustificavel e vexatório constrangimento de se verem "barrados" á entrada pelas "borboletas" laterais. Por mais conhecidos que sejam dos empregados que montam guarda ás referidas "borboletas", por mais que exibam documentos de identidade e comprobatorios da sua condição de socios, a livre circulação pelas dependencias da sua propriedade lhes é violentamente recusada, criando para eles o dilema de ou forçar, tambem violentamente, a entrada, desrespeitando a ordem ilegal, ou bater em retirada humilde, escorraçados do seu proprio dominio, e proceder a um inquerito, para apurar por onde os srs. diretores querem que eles entrem, com que roupa, e onde devem ficar.

A "explicação" da medida é que havia muitos penetras (que sempre entraram, aliás, justamente pelo portão principal). E a Diretoria não sabe encontrar outra solução para esse problema filosofico transcendente, que vem desafiando a sua capacidade administrativa... De modo que, para a ilustrada Diretoria, o problema, esse grave problema da identificação dos socios, se apresenta sob aspectos dos mais variados, conforme a porta de entrada: na varanda coberta, é "canja"; mas nas borboletas... ô problemazinho safado, e dificil de resolver!

Desejoso de concorrer, na medida das minhas forças, para atenuar a aflição da Diretoria ante a angustiosa dificuldade, tomo a liberdade de sugerir a instituição de um concurso publico de soluções, com elevados premios, e de ambito continental. Mas enquanto se delibera, a respeito, requeiro ao sr. ministro Salgado Filho uma ordem de "habeas-corpus" em favor dos socios do Jockey Club, para assegurar-lhes o livre transito através das dependencias da sua propriedade. Porque no caminho em que vamos, dia virá em que se ha de querer obrigar o socio a levantar o dedo para o dr. Salgado, para o dr. Jabour, a formular o classico pedido:

— "Posso ir lá fora, seu doutor?"

No caso, aliás, o "lá fora" é lá dentro.

PEDRO DANTAS

VARIAS

OS RESULTADOS DOS CONCURSOS

Os concursos ontem promovidos pelo Jockey Club Brasileiro tiveram os seguintes resultados:

BOLO SIMPLES

1 ganhador, com 7 pontos — Rateio: Cr$ 41.076,00.

BOLO DUPLO

4 ganhadores, com 14 pontos — Rateio: Cr$ 8.004,00.

BETTING JOCKEY CLUB

70 ganhadores — Rateio: ... Cr$ 315,00.

BETTING ITAMARATI

457 ganhadores — Rateio: .. Cr$ 163,00..

BETTING DUPLO

202 ganhadores — Rateio:.. Cr$ 1.879,00.

JOCKEY CLUB BRASILEIRO

O animal que figura sob o numero 6 do 2.º pareo da corrida de domingo é o cavalo "Três Pontas" e não "Três Picos", como erradamente consta em alguns programas.

TRES FORFAITS

A omissão de Corridas do Jockey Club Brasileiro, até o termino da sabatina de ontem, havia recebido os seguintes forfaits: Ivahy, Faninha e Marrocos.

A HORA DA PRIMEIRA CARREIRA

A primeira prova da reunião desta tarde, no Hipodromo Brasileiro, será corrida ás 12,50 horas.

O Classico "Luiz Alves de Almeida" tem a sua realização marcada para as 15,25 horas e o Premio "Forças Expedicionarias do Brasil" para as 16,35 horas.

NÃO PODEM ATUAR

Os joqueis Americo Rocha, Ataualpa Brito, Osmany Coutinho e o aprendiz Nestor Linhares estão impedidos de intervir na reunião desta tarde por se acharem suspensos pela Comissão de Corridas.

Betting Duplo

4 — Thelina — 12 — Glycinia
1 — Briton — 3 — Miralumo
1 — Salmon — 4 — Piccadilly

Alcançou o exito que era esperado, a sabatina levada a efeito, na tarde de ontem, no Hipodromo Brasileiro.

O elegante recanto da Gavea encheu-se de um publico numeroso e entusiasta cujo reflexo se fez sentir no movimento geral das apostas, cujo total foi compensador.

O programa agradava sobretudo pelas disputas das tres ultimas provas e isso porque elas decidiram uma polpuda "ficada" do Betting duplo.

A carreira que encerrou a vesperal marcou o encontro de dez animais nacionais de regular classe e deu ensejo a que Tarobá conquistasse mais um triunfo na Gavea.

1ª CARREIRA

430 — Animais nacionais de seis anos e mais idade, que não tenham ganho mais de Cr$ 45.000,00 em premios de 1º lugar no país — Pesos: 58, 54 e 50 quilos — 1.200 metros — Premios: — Cr$ 10.000,00 Cr$ 2.000,00 e Cr$ 1.000,00:

ASUVA feminino, tordilho, 6 anos São Paulo, Flutter e Uvante do sr. José Bastos Padilha, 58 quilos, A. Silva 1º
Esperado masculino, castanho 7 anos, São Paulo, Fragor e Belona do sr. G. P. Lemos, 55 quilos, M. Tavares 1º
Mascarado, 58 quilos, A. Gutierrez 3º
Olman, 50 quilos, O. Serra 0
Anina 52 quilos, E. Coutinho 0
Erix, 49 quilos, V. Lima 0
Fulminar, 58 quilos, L. Mezzaros 0
Farpé 52 quilos, J. Araujo 0
Paredro, 55 quilos, L. Coelho 0
Caridade, 48 quilos S. Camara 0

Ganho por empate; do 2º ao 3º tres corpos.

Rateios: Cr$ 24,00, em 1º; dupla (12), Cr$ 49,00; placés: Asuva Cr$ 12,00; Esperado Cr$ 23,00; Mascarado Cr$ 14,00.

Tempo: 78 4|5.

Total das apostas: — . . . Cr$ 112.810,00.

Criadores: — Silvio Penteado e Daniel Lazzareski.

Tratadores: — Indalecio Carneiro e Henrique Strillo.

RATEIOS EVENTUAIS

			Cr$
1—1	Paredro-Asuva	797	48,00
	(2 Mascarado	1062	36 00
2			
	(3 Esperado	815	47 00
	(4 Anina	572	66,50
3	(5 Erix	148	257,00
	(6 Olman	328	72 00
	(7 Fulminar	479	136,00
4			
	(8 Farpe-Caridade	559	63 00
	Total	4760	
11		148	285 00
12		865	49,00
13		651	65.00
14		1382	30 50
22		273	155,00
23		648	65 00
23		546	77 00
24		221	191,00
33		399	106 00
44		147	287,00
	Total	5279	

2ª CARREIRA

431 — Animais nacionais de cinco anos e mais idade, que não tenham ganho mais de Cr$ 150.000,00 em premios de 1º lugar no país — Pesos: 58 54 e 50 quilos — 1 200 metros — Premios: Cr$ 15.000,00 — Cr$ 3.000,00 e Cr$ 1 500,00:

SPITFIRE, masculino castanho, 7 anos, São Paulo, Sargento e Capitu' da sra. Iná de Morais, 58 quilos, R Freitas 1º
Rataplan, 54 quilos, D. Ferreira 2º
Cupidon, 50 quilos, J. Martins 3º
Buridan, 50 quilos, O. Serra 0
Camões, 58 quilos, I. Souza 0

Não correu: Toulon.

Ganho por meio corpo; do 2º ao 3º focinho.

Rateios: Cr$ 82,00, em 1º; dupla (23), Cr$ 24,00; placés: Spitfire Cr$ 16,50; Rataplan, Cr$ 11,00.

Tempo: 76 1|5.

Total das apostas: — . . . Cr$ 142.740,00.

Criador: — A. Lara Campos.

Tratador: — Manuel Raphael.

RATEIOS EVENTUAIS

			Cr$
1—1	Camões	896	73 00
2—2	Rataplan	3581	16,00
	(3 Spitfire	709	82 00
3			
	(4 Buridan	1129	51.00
4—5	Toulon-Cupidon	1038	56,00
	Total	7253	
12		1133	44,00
13		414	120 00
14		239	207,00
23		2045	24 00
24		1722	29 00
33		220	225.00
34		422	117,00
44	n|c		
	Total	6195	

3ª CARREIRA

432 — Animais estrangeiros — Pesos especiais — 1.800 metros — Premios: . . . Cr$ 10.000,00 — Cr$ 2.000,00 — e Cr$ 1.000,00:

ARMONIOSO, masculino, castanho, 6 anos, Uruguai Caboclo e Arbaleta do sr. Artur Pires, 52 quilos, J. Araujo 1º
Panduro, 56 quilos, P. Simões 2º
Baccarat, 54 quilos, J. Portilho 3º
Milongan, 47 quilos, V. Lima 0
Charo, 58 quilos, R. Freitas 0
Pepet, 52 quilos, A. Araujo 0
Tres Picos, 45 quilos, Reduzino Fo. 0

Ganho por tres corpos; do 2º ao 3º, um corpo.

Rateios: Cr$ 32,00 em 1º; dupla (14), Cr$ 29,00 placés: — Armonioso Cr$ 18,00; Panduro Cr$ 16,00.

Tempo: 117 1|5.

Total das apostas: — . . . Cr$ 189 800,00.

Importador: — O. G. Camisa.

Tratador: — F. Tourinho.

RATEIOS EVENTUAIS

			Cr$
1—1	Armonioso	2171	32 00
	(2 Baccarat	888	78.00
2			
	(3 Pepet	1643	42 00
	(4 Charo	1379	50,50
3			
	(5 Tres Picos	123	566 50
	(6 Panduro	2245	31,00
4			
	(7 Milongon	261	267,00
	Total	8710	
12		1194	54.00
13		1225	52 50
14		2231	29.00
22		277	232 00
23		697	92,00
24		1199	54 00
33		90	714.00
34		969	66 00
44		158	407,00
	Total	8040	

4ª CARREIRA

433 — Animais nacionais de cinco anos, de quatro e cinco vitorias no país—Pesos da tabela, com descarga — 1.800 metros — Premios: . . . . Cr$ 12.000,00 — Cr$ 2.400,00 e Cr$ 1.200,00:

CARIOCA, masculino, castanho, 5 anos, Distrito Federal, Field Trial e Kestrel, do sr. F. J. Lundgren, 52 quilos, D. Ferreira 1º
Exigente, 52 quilos, A. Silva 2º
Aratanha, 49 quilos, S. Camara 3º
Dynazit, 52 quilos, J. Portilho 0
Alberdi, 52 quilos, P. Simões 0
Enanio, 56 quilos, J. Canales 0
Mutum, 52 quilos, O. Serra 0

Ganho por dois corpos; do 2º ao 3º, tres corpos.

Rateios: Cr$ 17,00 em 1º; dupla (34), Cr$ 56,00; placés: Carioca-Aratanha, Cr$ 14,00; Exigente, Cr$ 44,00.

Tempo: 117 1|5.

Total das apostas: — . . . Cr$ 230.060,00.

Criador: — O proprietario.

Tratador: Eulogio Morgado.

RATEIOS EVENTUAIS

			Cr$
1—1	Alberdi	2491	39 00
	(2 Enanio	1476	67 00
2			
	(3 Mutum	561	175,00
	(4 Dynazit	1224	80,00
3			
	(5 Exigente	721	136,00
4—6	Carioca-Aratanha	5823	17.00
	Total	12296	
12		863	84 00
13		638	113 00
14		2688	20,00
22		134	540,00
23		540	161.00
24		1232	59 00
33		95	761 00
34		1291	56 00
44		649	111,00
	Total	9040	

5ª CARREIRA

434 — Animais nacionais de quatro anos, sem vitoria no país — Pesos da tabela — 1 400 metros — Premios: — Cr$ 15.000,00 — Cr$ 3.000,00 e Cr$ 1.500,00.

INFANTE masculino, alazão, 4 anos Pernambuco, A. Cuty e Diana do sr. P. J. Lundgren, 56 quilos D. Ferreira 1º
Urucungo, 57 quilos, L. Benitez 2º
Dicta, 54 quilos, G. Costa 3º
Scarpia, 53 quilos, J. Coutinho 0
Fanal 55 quilos, V. Lima 0
Lady be Good, 54 quilos, J. Martins 0
Bartyra, 54 quilos, O. Ulloa 0
Inhacorá, 54 quilos, L. Leighton 0
El Rey, 56 quilos, O. Serra 0
El Goya, 54 quilos, J. Araujo 0
Santamaria, 51 quilos, S. Barbosa 0

Não correu: Bola Branca.

Ganho por tres corpos; do 2º ao 3º, um corpo.

Rateios: — Cr$ 18,00 em 1º; dupla (13), Cr$ 104,00; placés: Infante Cr$ 13,50; Urucungo Cr$ 22,00; Dicta Cr$ 19,00.

Tempo: 92 3|5.

Total das apostas: — . . . Cr$ 261.150,00.

Criador: O proprietario.

Tratador: — Eulogio Morgado.

RATEIOS EVENTUAIS

			Cr$
	(1 Irucungo	856	120.00
1	(2 El Goyo	100	1.029.00
	(3 Lady be Good	104	990 00
	(4 Bartyra	1301	79 00
2	(5 Fanal	2255	46,00
	(6 El Rey	40	2.573 00
	(7 Infante	5844	18,00
3	(8 Santamaria	107	962 00
	(9 Inhacorá	613	168 00
	(10 Scarpia	275	374,00
4			
	(11 B. Branca-Dicta	1370	75,00
	Total	12865	
11		105	864 00
12		886	102,00
13		871	104 00
14		387	234 50
22		646	140 00
23		5372	17,00
24		863	105 00
33		793	114,00
34		1276	71 00
44		145	626 00
	Total	11344	

6ª CARREIRA

435 — Animais nacionais de tres anos sem mais de uma vitoria no país — Pesos da tabela — 1.200 metros — Premios: 20 000,00 — Cr$ 4.000,00 e Cr$ 2.000,00:

ENE'AS, masculino castanho 3 anos, São Paulo, Luminar e Servidor do sr. José Buarque Macedo, 55 quilos, A. Gutierrez .. 1º
Ei-la, 52 quilos, S. Camara 2º
Sassiado 55 quilos, O. Ulloa 3º
Caa-Puan 55 quilos, L. Meszaros 0
Bastardo, 55 quilos, J. Mesquita 0
Acarape, 55 quilos, D. Ferreira 0
Alameda, 53 quilos O. Fernandes 0
Anuska, 53 quilos, A. Silva 0
Grace, 53 quilos, I. Souza 0
Ursula II, 53 quilos, J. Canales 0

Não correu: Arigó.

Ganho por quatro corpos; do 2º ao 3º um corpo.

Rateios: — Cr$ 12,00, em 1º; dupla (34), Cr$ 14 5 0 placés: Enéas Cr$ 11,00; Ei-la Cr$ . . 16,00; Sassiado Cr$ 13,00.

Tempo: 77".

Total das apostas: — . . . Cr$ 275 860,00.

Criador: — Th. Lara Campos.

Tratador: — Gabino Rodriguez.

RATEIOS EVENTUAIS

			Cr$
	(1 Arigó n|c		
1			
	(2 Alameda	971	107 00
	(3 Bastardo	302	344 00
2	(4 Acarape	302	344 00
	(5 Caa-Pun	366	284.00
	(6 Sassiado	1502	69 00
3	(7 Ei-la	785	132,00
	(8 Grace	93	1.118 00
	(9 Enéas	8498	12.00
4			
	(10 Ursula II-Anuska	181	574,50
	Total	13000	
11	n|c		
12		200	508 00
13		372	273,00
14		1409	72 00
22		205	496 00
23		725	140,00
24		1781	57 00
33		565	180 00
34		6981	14,50
44		482	211,00
	Total	12700	

7ª CARREIRA

436 — Animais nacionais de cinco anos, sem mais de tres vitorias no país — Pesos da tabela, com descarga — 1.000 metros — Premios: . . . . . Cr$ 12 000,00 — Cr$ 2.400,00 e Cr$ 1.200,00:

TAROBA', masculino, tordilho, 5 anos Paraná Tapajós, e Kipisa, do sr. Tristão Martins, 56 quilos, I. Souza 1º
Eclusa, 54 quilos, E. Castilho 2º
Damaru', 56 quilos, O. Serra 3º
Riolil 56 quilos, P. Simões 0
Bombardeio, 56 quilos, O. Ulloa 0
Miss Royal, 54 quilos, R. Freitas 0
Flotilla, 53 quilos, S. Camara 0
Boleiro, 52 quilos, A. Silva 0
Véga, 50 quilos, O. Macedo 0

Não correu: Sibelita.

Ganho por um corpo; do 2º ao 3º meio corpo.

Rateios: Cr$ 58,50 em 1º; dupla (24), Cr$ 16,00; placés: Tarobá Cr$ 14,00; Eclusa . . . Cr$ 11,00; Damaru', Cr$ 18,00.

Tempo: 60 4|5.

Total das apostas: — . . . . 353 920,00.

Criador: — Governo do Estado.

Tratador: — F. Schneider.

Total geral das apostas: — Cr$ 1 569.340,00.

Total geral dos concursos: — Cr$ 593 325,00.

Pista de areia: leve.

RATEIOS EVENTUAIS

			Cr$
	(1 Miss Royal	719	181,00
1			
	(2 Bombardeio	1906	68 00
	(3 Eclusa	8412	15,50
2			
	(4 Flotilha	506	257.00
	(5 Sibelita n|c		
3	(6 Boleiro	311	419 00
	(7 Diamant	433	301 00
	(8 Riolil	1600	81,50
4	(9 Vega	194	672 50
	(10 Tarobá	2229	58,50
	Total	16310	
11		591	222 00
12		3214	41 00
13		334	393 00
14		1359	96.00
22		755	174 00
23		766	171 00
24		8018	16 00
33		51	2.571 00
34		500	262 00
44		804	163,00
	Total	11392	

Betting Simples

4 — Thelina
1 — Briton
1 — Salmon

Prognosticos do DIARIO CARIOCA

Galhardo — Cerro Claro — Gadir
Thelina — Glycinia — Guaximba
Fragata — Diamant — Ixtria
Gladiador — Expedictus — Candidato
Arvoredo — Gross — Fanfa
Thelina — Glycina — Guaximba
Briton — Miralumo — Gigantea
Salmon — Piccadilly — Grey Lady
Tenorio — Mochuelo — Nutria

ULTIMAS NOTICIAS DE ESPORTES

Chegaram ontem, mais elementos das delegações uruguaia e argentina de remo

Chegaram, ontem á tarde, alguns elementos das delegações argentina e uruguaia que participarão do proximo certame sul-americano de remo, a ser disputado nesta capital, no proximo domingo.

Os visitantes que viajaram em aviões de carreira da "Cruzeiro do Sul" são, da delegação uruguaia os srs. Luiz Debelli presidente da Federação Uruguaia de Remo, Antonio Maria Artigarraya, tesoureiro da delegação, os remadores Luiz Patisson Juan Duhara e o patrão Julio Cesar Fatto.

Esta manhã são esperados mais seis remadores da delegação oriental.

OS ARGENTINOS

Da comitiva argentina chegaram ontem vinte e uma pessoas, inclusive vinte remadores.

São chefiados pelo sr. Mario Rodriguez Corti. Todos os membros da delegação argentina foram hospedados no Luxor Hotel.

As delegações foram recebidas no aeroporto Santos Dumont por numerosos esportistas, notando-se entre os presentes o sr. Rivadavia Correia Meyer, presidente; Manuel Furtado de Oliveira, sub-secretario; Air Pinheiro, presidente do Conselho Técnico do Remo Irineu Chaves superintendente da C. B. D. Carlos Martins da Rocha, presidente da Federação Metropolitana de Remo; Celio de Barros, presidente da Federação Metropolitana de Atletismo além de varios membros de ambas as delegações, chegados anteriormente.

AS HOMENAGENS DE HOJE E TERÇA-FEIRA

— O Clube dos Caiçaras homenageará hoje as delegações argentina e uruguaia, oferecendo-lhes um churrasco em sua séde.

Tambem a Policia Especial homenageará as duas delegações visitantes, recepcionando-as em seu quartel, na proxima terça-feira, ás 9 horas.

O BOTAFOGO DERROTOU O FLUMINENSE

Nos jogos oficiais de ontem [illegible] registaram-se os seguintes resultados:

BOTAFOGO x FLUMINENSE: Reservas — Botafogo 4x1; Juvenis — Empate, 1x1.

FLAMENGO x MADUREIRA: Reservas - Flamengo 3x1; Juvenis — Flamengo 4x1.

BANGU' x S. CRISTOVAO: Reservas — S. Cristovão 3x2; Juvenis — Bangú 5x2.

ASPIRANTES: Bonsucesso, 4 — Olaria, 3. America, 5 — Manufatura, 1. Vasco, 4 — Andaraí, 2.

CHEGOU O PASSE DE CELESTINO MARTINEZ

O Independiente remeteu ontem o passe de Celestino Martinez para o Fluminense.

Como adiantamos ontem, esse medio não estreará hoje.

CHICO PRETO PODERA' ESTREAR HOJE

Os novos defensores do Canto do Rio, Chico Preto e Bomba, estão em condições de jogo, pois ontem foram os respectivos contratos registados na F.M.F.

UM TORNEIO INTERESTADUAL DE VOLEIBOL

A Federação Metropolitana de Voleibol solicitou permissão á C.B.D. para fazer disputar um torneio triangular, com a participação das entidades de Minas Gerais e São Paulo. O certame será realizado em Petropolis, em agosto proximo.

JOCKEY CLUB BRASILEIRO

AVISO AOS SOCIOS

Corrida em homenagem á Força Expedicionaria Brasileira

A Diretoria do Jockey Club Brasileiro prestará, amanhã, domingo 22, uma homenagem á Força Expedicionaria Brasileira, dedicando-lhe a corrida deste dia, á qual estarão presentes os respectivos comandantes ora no país. Para esta festa de cunho patriotico, afim de lhe dar maior brilho, a diretoria apela para a cooperação de seus associados e suas exmas familias. Os expedicionarios terão livre ingresso no hipodromo.

Rio, 21 de Julho de 1945.

FRANCISCO THOMPSON FLORES
1.º Secretario

Apresentamos o melhor fogão eletrico do Brasil!

"OUVIDOR"

(PATENTEADO)

As grandes vantagens do fogão elétrico "OUVIDOR"

1.º Funciona na corrente da luz e 220 volts.
2.º Bocas blindadas consumindo por elemento ligado isoladamente;
3.º Contacto por meio de pinos de metal;
4.º Consumo minimo motivado pelas duas calorias; máximo, 800 watts e minimo 400 por elemento;
5.º Forno isolado com duas calorias superior e inferior;
6.º Interruptor de chave com manetes em forma de circulo;
7.º Aproveitamento maximo do calor nas bocas blindadas;
8.º Preço a partir de Cr$... 1.370,00;
9.º Fogões com 1, 2, 3 e 4 bôcas com e sem forno;
10.º Vendas em prestações mensais a partir de 50 cruzeiros.

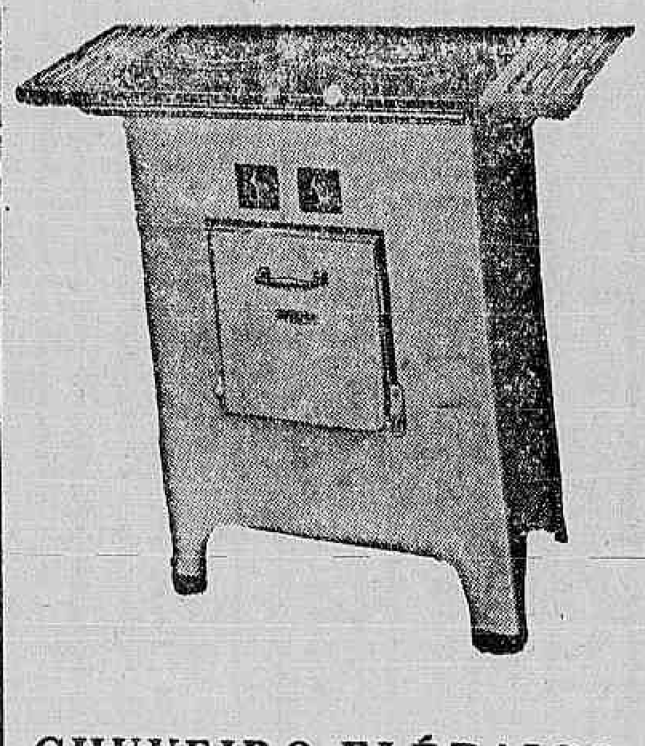

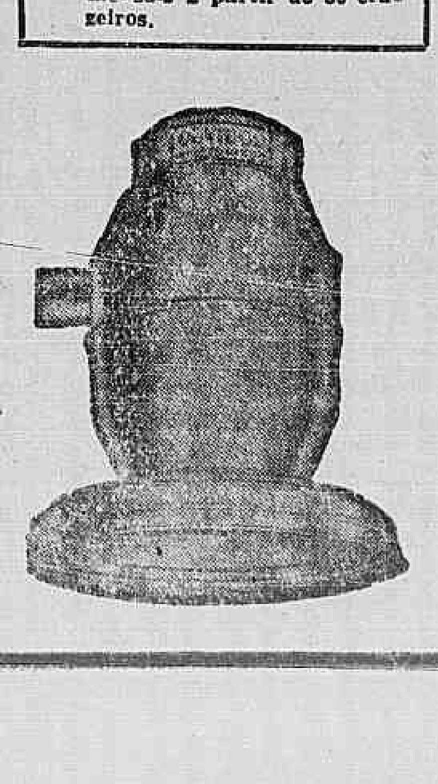

CHUVEIRO ELÉTRICO "OUVIDOR"

A ultima palavra da técnica moderna Resistencia inqueimavel. Patenteado

DISTRIBUIDORES, EXCLUSIVOS, PARA O BRASIL E EXTERIOR

Companhia COPEBA

AVENIDA RIO BRANCO, 128 - 13.º and. — Fone: 42-1737

(PRODUTO DISTRIBUIDO PELA COPEBA REPRESENTA GARANTIA)

Desmentido oficial ás ofertas de Paz do Japão

O imperio niponico irá á destruição total

WASHINGTON, 21 (U. P.) — Durante a semana que termina, desmentiu-se oficialmente e da forma categorica que se tivesse recebido ofertas de paz significativas da parte dos japoneses. Pelo contrario, alguns militares advertiram que provavelmente o Japão continuará lutando por muitos meses ainda. Contudo, essas versões intensificaram-se em principios desta semana baseadas principalmente em dois fatores:

1º — **Deduções do "homem da rua" de que se o Japão é impotente para impedir as forças navais norte-americanas de se aproximarem o bastante de seu territorio para destruir suas fabricas com fogo de artilharia, sua resistencia deve estar proxima do fim.**

2º) — **Conjecturas de que os desejos de Truman de regressar apressadamente de Potsdam devem significar que se verificou uma alteração importante na guerra, possivelmente um plano de paz transmitido por Stalin.**

Ante essas versões, o Departamento de Estado reiterou a 10 de julho a declaração de que não se receberam oferecimentos de paz de nenhuma fonte responsavel. Alguns militares assinalaram que, se bem as forças aéreas e navais niponicas pareçam ter sido destruidas em grande parte, o Japão tem ainda milhões de soldados de terra e um bom terreno para a defesa pelo que a guerra bem pode prolongar-se até meados ou fins do ano proximo.

DESTRUIÇÃO DO JAPÃO

WASHINGTON, 21 (U. P.) — O capitão da Marinha E. M. Zacharias, considerado pelo Departamento de Informações de Guerra como "porta-voz oficial do governo norte-americano", numa transmissão de radio dirigida ao Japão, disse que, a menos que o Japão se renda sem demora, será submetido á destruição virtual seguida de uma paz ditada. Expressou que a unica alternativa é a "rendição incondicional, com os beneficios correspondentes, na forma prescrita na Carta do Atlantico.

Zacharias, que foi adido á embaixada dos EE. UU. em Toquio, fala japonês perfeitamente. Declarou ele através do radio o seguinte:

"A formula de paz e rendição incondicional é um gesto humanitario de grande valor construtivo. O cemiterio da historia está abarrotado de tumbas de nações preudestinadas á destruição porque tomaram decisões demasiado tarde". Essa advertencia sugere que, a menos que os japoneses se rendam, serão destruidos como nação. Insinua-se tambem que corresponde aos interesses do Japão cessar a guerra antes que a Russia possa intervir nela. Tambem se sugere no Departamento de Estado que a advertencia pode significar que outros inimigos do Japão, como a China, a Grã-Bretanha, a Australia, e a Holanda poderiam ter maior voz, á medida que prossiga a guerra, "tão pronto a redistribuição fique terminada. O referido porta-voz disse que o Japão perderá para "sempre" a oportunidade, se persistir na reação.

"Estais diante de inevitavel derrota. O Japão já perdeu a guerra. O que necessita o Japão nesta hora critica é direção leal inteligente e inspirada. Como sabeis, a Carta do Atlantico e a declaração do Cairo constituem fontes de nossa conduta e ambas começam com a declaração categorica de que não buscamos expansão territorial".

NOTICIAS DOS ESTADOS

Autonomia para os hansenianos de S. Paulo

Exploração em toda parte: a Cr$ 1,20 a "média" paulista e a Cr$ 3,00 o leite em S. Luiz — Queixosos os pequenos armadores santistas — Escassez de braços — Proteção do estudante ao estudante

AUTONOMIA DOS HANSENIANOS — A Administração dos leprosarios paulista, brevemente, passará a ser de livre escolha dos proprios hansenianos.

As autoridades serão eleitas anualmente, em votação secreta, tanto para a escolha do prefeito como vereadores de cada leprosario ou asilo colonia.

ABASTECIMENTO INDUSTRIAL — Porto Alegre acaba de receber grande carregamento de maquinas, artigos de eletricidade, folhas de flandres, barras de ferro, lingotes de cobre, arame, oleo, querozene, papel de imprensa, etc. através varios navios de procedencia norte-americana.

JOGO DE EMPURRA — Os comerciantes do "cafezinho", trabalhados no intuito de vendê-lo a Cr$ 0,30 e de substitui-lo pelo chocolate, como já noticiamos dias atrás, resolveram, agora majorar o preço da "média" que, de Cr$ 1,00 passou a Cr$ 1,20. O café, tambem, em represalia dos proprietarios, piorou consideravelmente de qualidade.

POBRESA E AUMENTOS — O "Globo" de São Luiz teve longa reportagem sobre o extremo estado de pobreza dos trabalhadores das industrias. Os preços tornam a vida quase impossivel.

O Sindicato dos Empregados no Comercio, entretanto, pleiteará aumento de salarios.

FRUTAS, AGUA E LUZ — Em Porto Alegre, foram baixadas instruções reguladoras para a higiene e conservação de frutas, sementes e vegetais, nos desembarques. Serão tambem melhorados o fornecimento de agua á população e a iluminação publica com o aproveitamento das aguas do rio Forquilha.

PREJUDICADA A PEQUENA CABOTAGEM — Os pequenos armadores, em reunião da classe, concluiram pela responsabilidade da Cia. Docas de Santos, nos entraves á navegação de pequena cabotagem, por terlhes retirado um armazem e impedido que se descarregassem mercadorias na rua.

EXORBITANTE PREÇO — Em S. Luiz, tamanha é a carestia da vida que o leite está sendo vendido, mesmo pelo frigorifico local, a Cr$ 3,00 o litro, embora ainda com alta percentagem dagua.

8,30 HORAS POR DIA — O Sindicato dos Empregados no Comercio, de Fortaleza, adotará a semana inglesa, a partir de agosto vindouro. Fora do sabado, o horario diario é de 8,30 horas de trabalho.

FALTA DE BRAÇOS — A lavoura paulista, que sofreu grandes prejuizos esse ano, devido ás chuvas e outras causas, luta tambem com a falta de braços.

Porto Alegre tambem, nos serviços de construção de predios e instalações sanitarias, cujos operarios especializados, em vista dos maus salarios, vêm procurando outros misteres ou outras cidades, vem sofrendo do mesmo mal.

GREMIO DO ESTUDANTE — Acaba de ser fundado o Gremio Paulista do Estudante, com fins de amparo ao estudante pobre, combate aos preenchimentos das vagas gratis nas escolas por estudantes que não necessitam de tal amparo, debates de assuntos de interesse da juventude e elevação do nivel de ensino, melhoria das condições de vida do estudante, organização de cursos de alfabetização em quatro semanas a fim de auxiliar o desenvolvimento da cultura e colaboração na reforma do ensino.

CATEDRATICO DE GINECOLOGIA — Tomou posse como professor catedratico, por concurso, na Faculdade de Medicina da Universidade de São Paulo, o dr. José Bonifacio Medina.

MISTERIOS — Em Porto Alegre, têm-se dado roubos e assaltos muito misteriosos, ultimamente, desafiando a argucia policial. Até carros em movimento têm sido assaltados, em vista da má iluminação da cidade.

ONTEM, NO EXTERIOR

(Condensação do serviço telegrafico da "United Press")

PREÇOS MAXIMOS DO CAFÉ NA SUIÇA — NOVA YORK, 21 — Os circulos comerciais informam que as mensagens particulares recebidas da Suiça e de Londres indicam que a "Suiça concedeu as medidas referentes aos preços maximos do café.

SERÁ ACEITA A RENUNCIA DE ICKES — WASHINGTON, 21 — Os circulos que acertaram na previsão de mudanças no Gabinete de Truman vaticinam que o presidente aceitará a renuncia de Ickes dentro das proximas seis semanas.

LEQUERICA EMBAIXADOR DA ESPANHA EM WASHINGTON — MADRID, 21 — Estão circulando rumores nos circulos politicos locais de que Franco pretende designar o sr. Lequerica para o posto de embaixador da Espanha em Washington.

COMEÇARA AMANHA O JULGAMENTO DE PETAIN — PARIS, 21 — O Supremo Tribunal de Justiça escolheu vinte e quatro jurados e oito suplentes para o julgamento de Petain, que começará á tarde de segunda feira. Petain não esteve presente á eleição dos jurados, tendo sido representado por seus três defensores.

PRESTOU JURAMENTO O NOVO GABINETE ESPANHOL — MADRID 21 — Os novos membros do Gabinete espanhol prestaram juramento no Palacio del Pardo, em presença do general Franco.

PREVISTA UMA MUDANÇA PRESIDENCIAL NA COLOMBIA — BOGOTA, 21 — Os observadores politicos prevêem uma mudança presidencial para sete de agosto, substituindo Lopez quem for designado pelo Congresso na proxima sexta-feira, a fim de cumprir o resto do periodo que Lopez devia terminar no dia sete de agosto.

O VATICANO NÃO INTERFERIRÁ — CIDADE DO VATICANO, 21 — Segundo uma alta figura, o Vaticano dará á publicidade uma declaração assegurando que não interferirá no restabelecimento do antigo regime dos Habsburgo na Austria nem o reforma a pretensão de personagens como Bruening, que foi chefe do partido catolico alemão.

DECLINARAM OS TITULOS EM NOVA YORK — NOVA YORK, 21 — Os titulos e obrigações e artigos em geral declinaram durante a semana, devido aos rumores de rapida terminação da guerra no Pacifico. As perdas na Bolsa foram apreciaveis, calculando-se todos os valores da lista reduziram-se em cerca de 2 milhões.

CONTINUA A CAÇA AOS SUBMARINOS NAZISTAS — LA PLATA, 21 — Acerca da propalada presença de submarinos no Atlantico que mantêm na expectativa a população durante varios dias, a policia comunicou que continuam as investigações para descobrir a verdade das versões divulgadas.

CONTRA A CANDIDATURA DE LOPEZ CONTRERAS — CARACAS, 21 — O Conselho Municipal de Caracas aprovou um acordo, pronunciando-se contra a candidatura presidencial de Lopez Contreras, presidente do referido Conselho, no caso em que esta venha a ser lançada.

HOMENAGEM A SAN MARTIN NA ARGENTINA — BUENOS AIRES, 21 — Estudantes brasileiros do quinto ano da Faculdade de Medicina da Universidade de Minas Gerais, presididos pelo embaixador Batista Luzardo, renderão amanhã homenagens a San Martin e a Sarmiento.

BRADEN HOMENAGEADO NA UNIVERSIDADE DEL LITORAL — SANTA FE', Argentina, 21 — O embaixador norte-americano, sr. Spruille Braden, pronunciou hoje um discurso na Universidade del Litoral, onde lhe foi prestada uma homenagem.

O CORONEL BATISTA VISITARÁ O MEXICO — NOVA YORK, 21 — O ex-presidente de Cuba, coronel Batista, sairá quarta-feira proxima para o sul dos Estados Unidos, de onde seguirá para o Mexico. O coronel Fulgencio Batista deverá regressar de Nova York em outubro proximo.

MERCADO DE COBRE NOS ESTADOS UNIDOS — WASHINGTON, 21 — Funcionarios do governo anunciaram que poderão comprar agora cobre todas as pessoas autorizadas a adquirir metais sem certificado especial da Corporação de Reconstrução Financeira.

TITULOS EM PAPEL DA EUROPA ORIENTAL — LONDRES, 21 — Os especuladores, segundo parece desembaraçaram-se dos titulos em papel da Europa oriental no maior sigilo para que ninguem ficasse desconfiado.

Os titulos rumenos de quatro por cento estão sendo cotado agora a nove libras em comparação a 15.50 no ano passado, depois da assinatura do armisticio.

RELAÇÕES DO VATICANO COM A TCHECOSLOVAQUIA, — CIDADE DO VATICANO, 21 (U. P.) — Diz-se que estão sendo efetuadas negociações para reiniciar relações com a Tchecoslovaquia, havendo indicios de que em breve sejam restabelecidas as relações com a Iugoslavia.

DESCOBERTAS NOVAS JAZIDAS DE MANGANES — LONDRES 21 — A emissora de Moscou informou que geologos russos descobriram no nordeste dos Urais novas jazidas de manganês.

O VATICANO DIRIGE-SE AOS "TRES GRANDES" — CIDADE DO VATICANO, 21 (U. P.) — Diz-se que a Santa Sé pediu aos Tres Grandes garantias para as liberdades essenciais, entre as quais a de religião.

COOPERAÇÃO ENTRE CUBA E A ARGENTINA — HAVANA, 21 — O embaixador argentino nesta capital, sr. Juan Valenzuela, entrevistado pela "United Press" assegurou que sua ação em Cuba será orientar uma maior compreensão entre Cuba e a Argentina.

FRANCO QUER SE APROXIMAR DOS ALIADOS — LONDRES 21 — Os circulos diplomaticos locais consideram a mudança do governo espanhol como mais uma tentativa de Franco para se aproximar dos aliados ocidentais.

PRODUÇÃO, COMERCIO E FINANÇAS

CAMBIO

O mercado de cambio abriu ontem, em condições estaveis

O Banco do Brasil vendia a libra a Cr$ 78.90 1/16 e o dolar a Cr$ 19,50 e comprava a Cr$ 77.77 15/16 e a Cr$ 19.30 respectivamente

O mercado fechou inalterado ás 11 horas.

O Banco do Brasil afixou ontem para as suas cobranças e de outros bancos cotas e remessas para importação as seguintes taxas:

MERCADO LIVRE

A vista:

Libra	78.90	1/16
Dolar	19.50	
Escudo	0.79	5/16
Franco suiço	4.65	
Coroa sueca	4.72	
Peso chileno	0.62	13/16
Peso boliviano	0.46	7/16
Peso argentino	4.91	3/16
Peso uruguaio	11.04	7/8

O Banco do Brasil para comprar as letras de cobertura afixou as seguintes taxas:

A' vista:

Libra	77.77	15/16
Dolar	19.30	
Escudo	0,78	5/16
Peso argentino	4,78	7/8
Peso uruguaio	10,69	5/16
Franco suiço	4.48	3/4
Coroa sueca	4.59	7/16
Peso chileno	0.59	9/16

MERCADO OFICIAL

Libra	66.49	1/2
Dolar	16,50	
Franco suiço	3.84	5/8
Coroa sueca	3,93	3/4
Peso uruguaio	9,14	3/16
Escudo	0,67	1/8

CAMBIO LIVRE ESPECIAL

Compra:		
Dolar	19,60	
Libra	77,33	5/8
Venda:		
Libra	78.90	1/16
Dolar	20,00	

OURO FINO

O Banco do Brasil comprava o ouro fino na base de 1 000 por 1 000 ao preço de Cr$ 22.70 por grama.

"O Banco do Brasil venderá aos transformadores devidamente autorizados pela Fiscalização Bancaria, o ouro de que necessitarem a Cr$ 26,50 a grama".

BOLSA DE VALORES

O movimento verificado na Bolsa, ontem, foi pouco desenvolvido, mas os titulos em trabalhos regularam, em geral, estaveis.

Assim se mantiveram as apolices da União e as Obrigações de Guerra permanecendo em posição estavel as apolices municipais e as estaduais de sorteio.

Regularam as ações de bancos ativas e as de companhias em posição estavel, tudo conforme se vê adiante:

VENDAS REALIZADAS ONTEM

		Cr$
	Apolices Gerais:	
	União:	
114	D. Emis. port.	823,
1150	Idem Caut.	780,
137	Idem	781,
50	Reajust.	870,
104	Idem	871,
13	Idem Cr$ 500	410,
300	Tes. 1921	1040
11	Ferrov.	1050,
72	Guerra 100	72,
10	Idem 200	143,
89	Idem	144,
75	Idem 500	365,
4	Idem 1000	742,
115	Idem	743,
40	Idem	745,
3	Idem 5000	3720,
176	Idem	3720,
	MUNICIPAIS	
4	Emp. 1914 pt.	198,
	ESTADUAIS:	
153	Minas 1ª série	183,
46	Idem 2ª série	174,
51	Idem 3ª série	179,
1	Idem	181,
73	Pernambuco	68,
100	Rod. E. do Rio	619,
26	S. Paulo 5%	227,
4	Elet. E. Rio	1010,
189	Unif. S. Paulo	1160,
	BANCOS:	
30	Credito Pessoal Pref. Cr$ 100 DIDividendos	130,
240	Lowndes de Cr$ 200	200,
200	Português Cr$ 200 Nominativas	403,
30	Mercantil do Rio de Janeiro	830,
	COMPANHIAS:	
	Acões:	
4	Seguros Argos Fluminense	7.200,
	DEBENTURES:	
100	Lar Brasileiro	218,

CAFE'

Esse mercado funcionou ontem, calmo e com os preços inalterados.

O tipo 7, regulou na tabua ao preço de Cr$ 32.70 por 10 quilos e não houve vendas.

Fechou inalterado.

COTAÇÕES POR 10 QUILOS:

	Cr$
Tipo 3	34.70
Tipo 4	34.20
Tipo 5	33.70
Tipo 6	33.20
Tipo 7	32.70
Tipo 8	32.20

PAUTA:

Estado de Minas: (Mensal)

	Cr$
Café comum	2.60
Café fino	4.10

E. do Rio (Semanal).

	Cr$
Café comum	3.00

MOVIMENTO ESTATISTICO

Entradas 4.231. Embarques 7.040. Café retirado 2.451. Café revertido 1.530. Estoque.... 256.707 sacas.

ALGODÃO

O mercado de algodão funcionou ontem, estavel e inalterado.

Os negocios verificados foram ativos e o mercado fechou, com o seguintes movimento:

Entradas 1.166. Saidas 675. Estoque 27.077 fardos.

AÇUCAR

Regulou ontem, esse mercado firme e inalterado.

Os negocios verificados foram desenvolvidos e o mercado fechou, com o seguintes movimento:

Entradas 21.871. Saidas .... 10.891. Estoque 67.787 sacas.

GENEROS

Fucionou ontem, o mercado de generos de consumo, com o seguinte movimento:

	Entr.	Saidas
Feijão	3.653	885
Manteiga	18.272	—
Farinha	5	443
Açucar	715	2.000
Arroz	3.721	1.132
Banha	526	114
Milho	3.474	500
Batatas	2.436	—
Cebolas	—	—
Charques	240	—

SERVIÇO AEREO

Aviões esperados hoje

NAB — Chega de Belem e Terezina ás 15.55 horas; de Fortaleza e Belo Horizonte ás 17,35 horas

CRUZEIRO DO SUL — Chega de Recife ás 16.35 horas e de Porto Alegre ás 16.45 horas.

VASP — Chega de São Paulo ás 9.15 e ás 11.45 horas.

PANAIR — Chega de Uberaba, Araxá e Belo Horizonte, as 13.30 horas; de Porto Alegre e São Paulo ás 15.45 horas; de Iquitos e Caravelas ás 17.10 horas e de São Paulo ás 17.35 horas.

PAN AMERICAN AIRWAYS — Chega de Miami e Caravelas ás 15.45 horas; de Miami e Barreiras ás 16.30 horas e de Buenos Aires e São Paulo ás 17.15 horas.

Aviões a sair hoje

NAB — Parte para João Pessoa e Recife ás 6.40 horas.

CRUZEIRO DO SUL — Parte para São Paulo ás 6 horas e para Porto Alegre ás 6.15 horas

VASP — Parte para São Paulo ás 7.30 e as 10 horas.

PANAIR — Parte para Belo Horizonte, Araxá e Uberaba ás 5.30 horas; para Caravelas e Belem ás 5.35 horas; para São Paulo e Porto Alegre ás 5.45 horas; para Pirapora e Iquitos ás 6.15 horas; para São Paulo e Campo Grande ás 6.30 horas e para São Paulo ás 14.15 horas.

PAN AMERICAN AIRWAYS — Parte para Caravelas e Miami ás 6 horas.

BELÉM INFESTADA DE CANGACEIROS

VIERAM DO CEARÁ PARA AGIR CONTRA OS INIMIGOS DO GOVERNO MAGALHÃES BARATA — A "FOLHA DO NORTE" DENUNCIA

BELEM (D.C.) — O coronel Magalhães Barata sempre firmou seu prestigio no governo do Pará, através das violencias exercidas contra os que não lhe batem palmas e lhe criticam as insolentes atitudes.

Ainda agora a "Folha do Norte", que tem sido vitima das mais torpes ameaças e truculencias daquele interventor, denuncia a chegada de um grupo de vinte cangaceiros á capital paraense.

Segundo o jornal, esses malfeitores procedem do Ceará e conduzem punhais afiadissimos de formato pequeno e semelhantes a canetas-tinteiro. Os cangaceiros, que contam em sua vida pregressa com assassinios em massa na terra de Iracema, foram escolhidos a dedo pelo individuo "Caravelas", foragido de Belem e autor do crime ocorrido no bairro da Pedreira, por ocasião da campanha politica do primeiro governo do interventor Barata. Diz o referido orgão que os cangaceiros vieram a esta capital para tomar vindita contra os adversarios do governo Magalhães Barata. Diante da grave denuncia da "Folha do Norte", a população de Belem começa a inquietar-se, temendo pelo que lhe possa vir acontecer.

Acrescentam os que se dizem bem informados, que varias pessoas já abandonaram esta capital, tomando destino ignorado. O ambiente é de intensa agitação.

AGUA INGLESA "GRANADO"

Tónica Aperitiva-Fortificante

Dr. Newton Motta
Médico
GINECOLOGIA — OPERAÇÕES — PARTOS
Consultorio: — AV. RIO BRANCO, 108 s/502 — TEL. 42-2171 (Ed. Martinelli)
2as., 4as., 6as. — 9 ás 12

DEPOSITOS,
DESCONTOS,
CAUÇÕES, ETC.

CASA BANCARIA
Schmidt, Burlamaqui Ltda.
TRAVESSA DO OUVIDOR, 37-2.°
— TELEFONE 43-7352 —

Cia. de Seguros "Garantia Industrial Paulista"
Séde: — S. PAULO
Rua Alvares Penteado n.° 184
DIRETORIA:
Dr. Nelson Libero — Presidente
Dr. Renato de Andrade Santos — Vice-Presidente
Tobias Cardoso — Diretor Secretario
Velsirio Martins Fontes — Dir. Comercial
FUNDADA EM 1924
Fogo — Acidentes do Trabalho — Aeronauticos — Transportes — Acidentes Pessoais
Sucursal: Rio de Janeiro — Rua S. José, 85, 4.° — Fone: 22-1033 — End. Tel.: "GIP"

EDIÇÃO DE HOJE
18 PAGINAS

Diario Carioca

NÚMERO AVULSO
50 Centavos

ANO XVIII — RIO DE JANEIRO — DOMINGO, 22 DE JULHO DE 1945 — N. 5.245

PREPARAM OS ALIADOS O ULTIMO GOLPE CONTRA O JAPÃO

UMA ESQUADRA DE 150 NAVIOS ESTÁ SE REABASTECENDO, DECLARA TOQUIO

GUAM, 21 (De William Tyree, correspondente da United Press) — A radio de Toquio denotando preocupação pelos ultimos ataques contra a terra metropolitana japonesa, indicou hoje que não tardará muito tempo antes que os navios e aviões da frota do almirante Halsey voltem a descarregar sobre o Japão suas bombas e granadas de artilharia. O quartel da esquadra norte-americana, entretanto, mantem uma reserva impenetravel sobre os movimentos da poderosa frota combinada de vasos norte-americanos e britanicos, os quais são desconhecidos des de a primeira hora de quinta-feira, quando interrompeu o canhoneio da baía de Toquio.

Informações radiofonicas japonesas insistem em que as unidades aliadas, cujo numero se eleva a 150, reabasteceram-se de combustiveis e munições num porto secreto do Pacifico e expressam a crença de que voltarão a atacar as ilhas metropolitanas a qualquer momento. Os niponicos dizem igualmente que esperam que os navios norte-americanos e britanicos usarão uma nova arma secreta, tendo um informante da armada declarado que os restos da esquadra imperial serão lançados em breve á luta para assestar o "ultimo golpe" ao Japão.

Por sua vez, os aviões militares com base em Okinawa e Iwo Jima levaram a ofensiva aerea de pre-invasão ao 45.º dia, ao atacarem as grandes ilhas de Honshu e Kyushu. Das operações contra Honshu participou pela primeira vez a aviação de Okinawa, pertencente ao comando de Mac-Arthur, que bombardeou o aerodromo de Miho, na parte meridional da ilha. 94 "Mustangs" saídos de Iwo-Jima metralharam aerodromos e fabricas de aviões na zona de Nagoya e Osaka, em Honshu, e de 12 aparelhos inimigos que avistaram em terra destruiram um, provavelmente outro e avariaram seis. Perderam-se dois aviões atacantes.

Aparelhos da 5.ª Força Aerea, com base em Okinawa, operaram sobre Kyushu, em numero consideravel, durante todo o dia, bombardeando e metralhando aerodromos, estradas de ferro, instalações portuarias e fabricas, nas proximidades de Kuhckino e Miyakonojo.

Outros 200 aparelhos, pesados e médios, do comando de Mac Arthur, atacaram cinco aerodromos e instalações portuarias em Shanghai, na segunda incursão consecutiva contra esse grande porto chinês. Foram causados importantes incendios e destruidos ou avariados 9 aviões niponicos.

A ilha Formosa foi atacada tambem por uma pequena força de bombardeiros, e despachos de Okinawa dizem que os japoneses reiniciaram seus ataques de fustigamento em pequena escala contra aquela ilha.

CHUNGKING 22 (domingo) — (De George Wang da "U. P.") — Quatro exercitos chineses repeliram hoje numerosos contra-ataques japoneses e lançaram uma ponta de lança até menos de 2 quilometros de distancia de Kweilin, a maior das bases aereas norte-americanas ocupadas pelos invasores no ano passado.

Considera-se iminente a libertação de 33 grandes aeroportos em torno de Kweilin. As tropas do marechal Chiang-Kai Shek avançam sobre a cidade pelo oeste, norte e sul. Uma destas colunas, tendo avançado 16 quilometros, ultrapassou Liangkiang e chegou até Tachiautsun, a menos de 2 quilometros a oeste de Kweilin.

As outras tres colunas repeliram vigorosos contra-ataques japoneses que tratam desesperadamente de conter o avanço chinês.

O animal fraturou-lhe o craneo

Da travessa Conceição, em São Mateus, Est. do Rio, veio para esta capital, a fim de ser internado no H. P. S. Mario, de 7 anos, filho de José Cardoso Santos. O menor levou um coice de cavalo, proximo á sua residencia, que lhe fraturou o cranio.

JULGADOS EM NUREMBERG OS CRIMINOSOS DE GUERRA

LONDRES, 21 (U. P.) — A Comissão Aliada dos Crimes de Guerra resolveu efetuar em Nuremberg, local tradicional dos congressos do Partido Nacional-Socialista durante o regime de Hitler, os julgamentos dos delinquentes da segunda guerra mundial. Tem algo de represalia a escolha da pitoresca cidade alemã, onde os nazistas efetuaram celebrações tumultuosas durante a elevação, apogeu e a queda da Alemanha hitlerista. Os representantes dos Estados Unidos, Grã-Bretanha e França partiram hoje para aquela cidade com o proposito de inspecionar os tribunais e demais facilidades para a realização dos julgamentos. Os delegados regressarão a Londres amanhã, esperando-se que á sua chegada serão conhecidos maiores detalhes sobre os preparativos relacionados com os processes. Chamou a atenção a ausencia de delegados russos, os quais informaram que inconvenientes de ultima hora impediam-nos de acompanhar os representantes das demais nações aliadas. A este respeito assinala-se que os aliados ocidentais e os soviéticos haviam encontrado certas dificuldades em coordenar seus conceitos legais respectivos em relação aos julgamentos.

PARTIRAM PARA O BERÇO DO NAZISMO OS CHEFES ALIADOS

Em consequencia da viagem daqueles delegados a Nuremberg, considera-se possivel que breve seja anunciada a data do primeiro julgamento, no qual provavelmente aparecerá algum dos prisioneiros mais conhecidos, talvez o proprio Goering.

Ao regresso das delegações a Londres, prosseguirão as negociações que se vêm efetuando nesta capital para chegar a um acordo sobre o estabelecimento do Tribunal Militar Internacional, a fim de julgar os principais acusados. Os representantes dos diversos paises convêm em que devem ser ultimados todos os detalhes com a maior urgencia possivel.

REUNIDO EM "EL PARDO" O GOVERNO ESPANHOL

ASSUMIRAM O CARGO OS NOVOS MINISTROS

MADRID, 21 (U. P.) — Realizou se no Palacio "El Pardo" uma reunião do novo Governo, com a assistencia de oito ministros. Lequerica recebeu a imprensa estrangeira para agradecer a colaboração que lhe prestou e exortou os jornalistas a que prosseguissem informando especialmente o trabalho de seu sucessor, Artajo.

Lequerica disse que desejava tomar ferias e que seguia para Bilbau, veranear em sua casa. Lequerica mostrou aos jornalistas a condecoração "Carlos terceiro", a maior condecoração civil da Espanha, que lhe acaba de ser conferida pelo general Franco.

Artajo assumiu seu posto no Ministerio. Poucas horas depois, oito ministros se reuniam sob a presidencia de Franco em "El Pardo". Pouco depois tambem os ministros da Agricultura, Obras Publicas, Industria e Fazenda assumiram seus cargos nos Ministerios.

O publico em geral sabe muito pouco sobre Artajo; porém a impressão geral é que o Governo é mais moderado e fortemente catolico, o que facilita o caminho para o eventual estabelecimento da Monarquia.

Circulam rumores de que Franco pensa nomear Lequerica embaixador em Washington. Sabe-se que Lequerica ficaria muito satisfeito com esse cargo pois é grande amigo dos Estados Unidos. Quando ocupou a pasta das Relações Exteriores, mostrou interesse especial para melhorar as relações entre os dois paises. Foi idéia de Lequerica enviar o ministro plenipotenciario Manuel Aznar aos Estados Unidos para melhorar as relações culturais.

Os circulos politicos consideram que Artajo seguirá a mesma politica de aproximação com os aliados e procurará tambem resolver as questões pendentes com a França, contando ter êxito, visto que Bidault é tambem fervoroso catolico.

Acredita-se que a solução do assunto Laval, será precipitada agora que Lequerica abandonou o Ministerio e talvez Laval resolva entregar-se.

A SANTA SÉ NÃO É CONTRA A RUSSIA

CIDADE DO VATICANO, 21 (U. P.) — Um alto funcionario do Vaticano declarou á United Press que a Santa Sé não segue deliberadamente uma politica contraria á Russia, mas apenas pede um minimo de liberdade religiosa e que se permita ao clero catolico sovietico comunicar-se livremente com o Vaticano.

Segundo a mesma fonte, a Russia parece disposta a aceder aos pedidos de liberdade religiosa, porém adotou uma atitude "tibia" com respeito á liberdade de comunicaçoes entre o clero russo e o Papa, já que considera o Vaticano um adversario politico e um local onde tramam "complots" anti-sovieticos.

Acrescentou que a essa crença se devem os recentes ataques da imprensa e do radio de Moscou contra a Igreja Católica, apesar de que em certos circulos do Vaticano os mesmos foram interpretados como balões de ensaio lançados pelos sovieticos com o objetivo de sondar a atitude da igreja sobre as questões semi politicas.

O DESTINO DE HITLER

A SUA FUGA PARA A PATAGONIA

NOVA YORK, 21 (U.P.) — Relativamente á publicação de versões sobre a chegada de Hitler e Eva Braun á Patagonia, o jornal "New York Sun" publicou hoje uma longa carta firmada por Mand Hartleyclace, o qual diz que aquela região é árida em muitas partes e de imensas dimensões. A referida carta termina dizendo:

"Na Argentina há muitos alemães. Esse fato não pode deixar de ser admitido. Estabeleceram-se especialmente, sem duvida previdentemente, nas regiões ao sul do rio Negro. Porém tambem há norte-americanos em torno dos poços petroliferos. Ali, em fazendas, encontram-se tambem britanicos, em particular descendentes de galeses que ali chegaram em 1886 e que, segundo tudo indica, continuam sendo galeses.

A Patagonia está cheia de gente que estaria interessada imensamente na chegada de novos colonizadores da Alemanha. No caso de que Hitler esteja vivo, ele seria muito otimista se esperasse não ser reconhecido ao menos que fizesse o supremo sacrificio de raspar o bigode."

A tarefa da França é a da reconstrução

IMPORTANTE DISCURSO DO GENERAL DE GAULLE EM BREST

LONDRES, 21 (U. P.) — Urgente — O general De Gaulle, em discurso pronunciado em Brest — transmitido pela Radio Paris — afirmou que "nossa grande e sagrada tarefa nacional é a da reconstrução." "É este o nosso papel futuro" — acrescentou o orador.

A EVOLUÇÃO DO MUNDO

LONDRES, 21 (U. P.) — Urgente — Em seu discurso de hoje o general De Gaulle afirmou que "a evolução do mundo deu ao nosso genio nacional uma grande tarefa a cumprir. Não somos tão só, simplesmente guardiãs do Reno, nem somos nós base para uma invasão do mundo ocidental na direção da Africa. Nós somos tambem um cabo da Europa na direção da América."

A CONSTITUIÇÃO DA IV REPUBLICA

LONDRES, 21 (U. P.) — Urgente — Em seu discurso pronunciado hoje em Brest, além de outras coisas, o general De Gaulle disse o seguinte: "Eu não desejo afirmar hoje que minha pessoa seria benvinda na futura Constituição da IV Republica. Eu desejo apenas dizer que grandes e profundas reformas se tornam necessarias no dominio administrativo bem como nos campos social, moral e interno, ainda agora."

Mais adiante afirmou De Gaule que "essas reformas favorecerão a continuidade do Estado e darão ao Estado uma segurança que tornará sensivel a sua influencia — sem a qual nenhuma grande nação poderá fazer algo."

VENDEU O PAÍS SEM VACILAR

9 DE NOVEMBRO A 24 DE DEZEMBRO DE 1942

Laval, o ditador de Vichy, agora recolhido pela Espanha, acabou de vender seu país, sem nenhuma vacilação, nos inquietos dias que se seguiram aos desembarques americanos no Norte da Africa, — de acordo com o diario intimo do conde Ciano.

As ordens que eliminaram a linha de demarcação que existia, desde a rendição da França aos alemães em 1940, foram dadas por Hitler sem o conhecimento de Laval, enquanto o antigo menino de açougue francês estava sentado num compartimento vizinho ao gabinete de Hitler e fumava e falava.

O Papa, em Roma, estava preocupado sobre possiveis bombardeios da Cidade Eterna, um golpe que foi desferido seis meses mais tarde por uma força aerea norte-americana. Mussolini, — mostra o diario, — tinha concordado em remover o comando italiano, até saber que a Inglaterra estava exigindo a evacuação do governo italiano inteiro, Rei e tudo.

* * *

A maior parte deste periodo o Duce estava tratando de sua ulcera, da qual recaira, emagrecendo cada vez mais, e preocupado que os alemães pudessem saber que "o grande homem" estava compelido a viver de arroz e leite. Os alemães por sua vez tentavam atribuir a culpa da ruptura em Stalingrado pelo exercito vermelho ás forças italianas naquela linha.

Escrevia Ciano: —

(CAPITULO XXIX DO DIARIO DO CONDE CIANO)

Depois que os americanos desembar caram no Norte da Africa — Como Laval entregou a França inteira a Hitler — O Papa tenta salvar Roma de bombardeios — A tristeza do Q. G. de Hitler na frente russa

Copyright 1945 por United Features Syndicate, direitos exclusivos do DIARIO CARIOCA no Distrito Federal e Estado do Rio, reprodução total ou parcial interdita.

9 DE NOVEMBRO — Durante a noite Von Ribbentrop telefonou. Ou o Duce ou eu precisamos ir a Munich imediatamente... Tenho minha primeira conversa com Hitler nessa mesma noite. Ele não tem ilusões quanto ao desejo de lutar dos franceses... Precisamos tomar nossas decisões antes que seja tarde demais.

Hitler ouvirá Laval (o ditador francês de Vichy), mas nada que ele diga mudará o ponto de vista do Fuehrer. Ocupação total da França. Uma cabeça de ponte na Corsega. Hitler não está nem nervoso nem inquieto. Ele não menospreza a iniciativa americana... Goering diz que a ocupação do Norte da Africa é o primeiro ponto conquistado pelos aliados, desde o inicio da guerra.

A decisão para atacar foi tomada, particularmente no setor, desde que a posição do almirante Darlan na Algeria continua ambigua... Uma conferencia com Laval é superflua...

(Nota da Redação: o almirante Darlan, antigo homem numero 2 do governo de Vichy e comandante das forças militares francesas no norte da Africa, foi "capturado" na Algeria, a 8 de novembro, insistindo ainda que a sua autoridade emanava do marechal Petain na França, Darlan tomou no seu cargo todos os interesses franceses na Africa a 13 de novembro, com a aprovação dos comandantes do Exercito dos Estados Unidos e do presidente Roosevelt. Darlan foi assassinado a 24 de dezembro).

Laval, com a sua gravata branca e os seus gestos de camponês da classe média francesa, está deslocado no grande salão entre tantos uniformes. Ele tenta falar com desembaraço da sua viagem, mas suas palavras não alcançam esse resultado. Hitler trata-o com frigida cortesia.

O Fuehrer pergunta se a França nos fornecerá pontos de desembarque na Tunisia. Laval, como bom francês, gostaria de discutir e obter algumas garantias da Italia... Hitler declarou firmemente que não tem intenção de discutir as reivindicações italianas, as quais eram mais do que modestas. Laval não tomara sobre si a responsabilidade de entregar Tunis e Bizerta ao Eixo. Hitler aconselha-o a aceitar o fato consumado da invasão e informar Vichy com uma nota.

LAVAL NÃO SOUBE

Não foi dita uma só palavra a Laval sobre a iminente ação na França ou que ordens para ocupar todo o país tinham sido dadas enquanto ele estava no aposento ao lado, fumando e conversando. Von Ribbentrop disse-me que ele informará Laval ás 8 horas da manhã que Hitler fôra compelido a proceder á ocupação de toda a França...

12 DE NOVEMBRO — A marcha das tropas italo-germanicas está sendo efetuada na França e na Corsega, sem encontrar resistencia... Somente a Marinha francesa indica que continuará leal a Vichy e que não quer a ocupação de Toulon pelo Eixo.

* * *

Rommel continua a recuar numa velocidade de quebrar o Pescoço, na Libia. Está havendo certo atrito entre as tropas italianas e alemãs. Em Halfaya (passagem na fronteira libio-egipcia) houve até tiroteios porque os alemães tomaram todos os nossos caminhões, deixando multidões de nossos homens morrendo de fome e sede no deserto.

14 DE NOVEMBRO — Esta noite Von Mackensen (embaixador alemão) trouxe uma mensagem para as tropas francesas e para a população da Tunisia... Eu o aconselhei "a arranjar umas boas pilulas soporiferas para Ribbentrop que sofre de insonia e não deixa ninguem dormir".

Buti (embaixador em Paris) notifica-nos que Weygand foi preso pelos alemães. O Duce aprova entusiasticamente.

* * *

17 DE NOVEMBRO — O auxilio germanico é muito menor do que era esperado ou prometido. A Espanha está começando a mobilizar-se. Para que? Penso que ela pretende advertir ambos os lados...

22 DE NOVEMBRO — Uma ofensiva russa no Don alcançou notaveis sucessos e exige a mais cuidadosa atenção (O avanço do Exercito Vermelho que cercou o 6.º Exercito alemão em Stalingrado).

24 DE NOVEMBRO — Toda a Africa Ocidental aderiu ao movimento de Darlan. Uma grande reserva de homens vai desta forma ter aos aliados, assim como a base de Dacar. Novas e mais acuradas radiografias do Duce indicam que suas perturbações são causadas por um reumatismo artritico na espinha.

* * *

Quarenta tanques americanos chegaram aos limites de Tunis á noite passada... O ataque russo na bacia do Don Volga continua e parece ter importantes resultados. Nada sabemos precisamente. Temos apenas o que os alemães nos contam.

27 DE NOVEMBRO — Tropas alemãs entraram em Toulon. Hitler notificou o Duce de sua decisão (de assim proceder) durante a noite... Houve alguma resistencia e a esquadra francesa afundou-se por si mesma completamente... Ha esta vantagem para os italianos: uma potencia naval no Mediterraneo foi destruida por muitos anos.

30 DE NOVEMBRO — Goering vem a Roma sem aviso. Sua viagem concretizou-se quando Rommel abandonou a Libia para ver o Fuehrer. Dissemos ao assistente do adido militar que um general italiano que se comportasse daquela maneira seria denunciado a uma corte-marcial.

* * *

1 DE DEZEMBRO — Vi o Duce pela primeira vez em dez dias. Está mais magro, porém energico e vivaz. Os alemães vão mandar três divisões couraçadas para a Africa, a Adolfo Hitler, a Herman Goering e a Deutschland.

O PAPA TENTA SALVAR ROMA DAS BOMBAS

5 DE DEZEMBRO — Guariglia (embaixador no Vaticano) falou com Maglioni (secretario de Estado Papal) sobre o bombardeio de Roma. A Santa Sé está fazendo o possivel para evitá-lo, e o Papa informou os anglo-americanos que não poderia assistir a destruição da Cidade Eterna sem tomar atitude.

Osborne, o ministro inglês, respondeu que Roma não é apenas uma cidade dos catolicos, mas tambem é o quartel general do comando italiano, um grande comando alemão, com muitos aerodromos e um importantissimo entroncamento ferroviario. Os aliados, portanto assumem inteira liberdade de ação, pelo menos contra os objetivos militares. O Cardeal Maglioni indicou que a remoção dos comandos militares de Roma reforçaria a posição do Santo Padre.

6 DE DEZEMBRO — Em principio Mussolini não se opõe a mudar o supremo comando "desde que não possa ser dito que eu me acolhi sob o palio do Catolicismo para me proteger das bombas inglesas."

8 DE DEZEMBRO — O Duce disse que irá á Alemanha sob uma condição: que lhe seja permitido tomar suas refeições sozinho, porque "não quero que um monte de despeitados alemães perceba que estou compelido a alimentar-me de arroz e leite".

* * *

9 DE DEZEMBRO — Arne (chefe do Serviço Secreto Militar) vê a situação com mais otimismo do que o fazia há dez dias atrás... A evidencia da pobre estrategia de parte dos anglo-americanos na Tunisia leva-o a acreditar que o combate será prolongado.

Franco falou em termos muito amistosos sobre o Eixo. Mussolini enviou-lhe congratulações, mas disse que ele não moverá um dedo para conduzir á intervenção espanhola na guerra, porque esta seria uma dificuldade mais do que uma ajuda.

12 DE DEZEMBRO — A remoção do nosso comando (de Roma) foi decidida em termos gerais... Bombardeios de Roma devem ser evitados de toda forma. A população está muito perturbada e ontem dois alarmas criaram profundo panico.

16 DE DEZEMBRO — Como eu esperava o Duce não se sente inclinado a enfrentar viajem tão longa (ao quartel general de Hitler, perto da fronteira lituana) nem cuida de interromper seu tratamento eletroterapeutico, que parece lhe estar fazendo muito bem... Ele está ansioso para dar a conhecer a Hitler, e já o disse a Goering, que considera mais aconselhavel chegar a algum entendimento com a Russia, ou pelo menos estabelecer uma linha defensiva que possa ser mantida com pequenas forças.

MÁS NOTICIAS E TRISTEZA DA FLORESTA

18 DE DEZEMBRO — (No Quartel General de Hitler) — A atmosfera é pesada. A's más noticias, deve-se acrescentar a tristeza da floresta e o incomodo da vida coletiva em barracas. Não ha uma unica vista colorida, uma unica nota viva. Compartimentos de espera cheios de gente que está fumando, comendo, conversando. Cheiro de cozinha, cheiro de uniformes, cheiro de botas...

Ninguem tentou disfarçar o malestar pela ruptura na frente russa. Ha evidentes esforços de pôr a culpa sobre nos. Um assistente, que é muito chegado a Hitler, teve a seguinte conversa com Pansa (do pessoal de Ciano): —

Pansa: — O exercito italiano teve muitas baixas?

— Nem uma só. Eles estavam correndo.

Pansa: — Como os alemães fizeram diante de Moscou no ano passado?

— Exatamente.

* * *

Laval fez uma viagem que ele bem poderia ter poupado a si mesmo. Depois de dois dias de trem, ele foi sentado primeiro numa mesa de chá, depois numa mesa de jantar e nunca lhe foi permitido que abrisse a boca. No momento em que tentava falar, o Fuehrer o interrompia... Creio que Hitler sente-se feliz em ser Hitler, desde que isto lhe permite falar todo o tempo.

Laval é um francês canalha... Para cair nas boas graças dos patrões alemães ele não hesita em trair seus compatriotas e difamar seu proprio desgraçado país... Ribbentrop fez o que poude, mas acabou com um disparate. Lembrou a Laval que seu "eminente conterraneo", Napoleão, tinha estado uma vez nesta mesma floresta.

22 DE DEZEMBRO — Encontro consideravel falta de senso (em Roma) sobre noticias da frente russa. O Duce propagou muita esperança, falando de uma possivel paz com a Russia... Ele diz que Cavallero (comandante em chefe italiano) foi substituido. Não alude ao seu sucessor.

* * *

24 DE DEZEMBRO — Estamos em dificuldades outra vez sobre bombardeios de Roma. De um telegrama inglês decifrado, sabemos que Eden quer que o Rei e o governo todo sejam evacuados sob o controle de funcionarios suiços em complemento ao Duce e ao comando do exercito. Mussolini está se preparando para recusar. (Roma foi bombardeada por uma formação aerea americana em 19 de julho de 1943). Ontem eu estava em seus aposentos enquanto ele ouvia um discurso do Papa pelo radio. "O Vigario de Deus jamais deveria falar", diz ele. "Ele deveria permanecer entre as nuvens. Este é um discurso de materialidades que melhor seria feito pelo padre maldito das Trevas".

Quem acabou com a linha nacional foi o ministro Getulio Vargas

IGNORANTE O AUTOR DA LEI MALAIA — O SR. AGAMEMNON MAGALHÃES NÃO CONHECE O CASO DELMIRO GOUVEIA

A verdade sobre a industria na cachoeira de Paulo Afonso

O memorial entregue ante-ontem ao sr. Getulio Vargas pelas classes produtoras do país demonstra fartamente que as causas do custo da vida não se encontram na especulação pura e simples. Esta acusação do sr. Agamemnon Magalhães foi esclarecida pelos redatores do memorial, srs. Alde Sampaio e Eugenio Gudin. Eles provaram com algarismos insofismaveis que a origem desse fenomeno se encontra em grande parte na inflação, ou seja na pessima politica economico-financeira do governo. Emitir e arrecadar é o que tem feito a ditadura para se manter no poder através de uma maquina compressora semelhante em tantos pontos ás maquinas instaladas (e já destruidas) por Mussolini e Hitler.

Outro argumento e exemplo citado pelo ministro da Justiça é de que os "trusts" estrangeiros asfixiam a industria nacional, tirando-lhe a vitalidade, a força produtiva. E com essa malicia bem caracteristica, o sr. Agamemnon Magalhães lembra o caso da fabrica de linha da Pedra, uma das nossas primeiras organizações industriais solidas e uma das primeiras tentativas honestas para o aproveitamento da Cachoeira de Paulo Afonso. Acusa o ministro da Justiça o conhecido "trust" "Machine Cottons", que controla 80% do mercado de linha do mundo, como responsavel pelo fracasso da iniciativa de Delmiro Gouveia.

ONDE ESTA' A VERDADE

Podemos informar, no entanto, que o malogro do aproveitamento industrial da Cachoeira de Paulo Afonso se deve ao sr. Getulio Vargas.

A verdadeira historia é esta: Delmiro Gouveia fez a sua industria de linha, que era vendida, na época, a preços mais baixos do que o similar estrangeiro, sem nenhum apoio oficial. Homem de grande capacidade de trabalho, de muita personalidade e obstinado no seu projeto, não solicitou o apoio do governo para amparar sua industria. E durante o tempo em que viveu, transformando Pedra, povoado que encontrou com 5 casas apenas, num centro industrial, manteve a fabrica. Morto Delmiro, os herdeiros sofreram nova investida da linha estrangeira, que passou a fazer concorrencia mais aberta e intensa á linha nacional. Os sucessores de Delmiro recorreram ao sr. Artur Bernardes, então presidente da Republica. E conseguiram do Governo Federal um decreto protecionista, aumentando as taxas aduaneiras para o fio estrangeiro. Nova fase de impulso marcou, então, a industria da linha nacional.

A AÇÃO DO SR. GETULIO VARGAS

Sai, porém, o sr. Artur Bernardes e assume o poder o sr. Washington Luis, tendo como ministro da Fazenda o sr. Getulio Vargas. Logo depois é assinado um decreto revogando o que havia sido instituido para proteger a linha nacional. Procurado pelos herdeiros de Delmiro Gouveia, depois de varias conferencias, demarches, memoriais, etc., o ministro Getulio rasgou o jogo com os proprietarios da fabrica de linha da Pedra, aconselhando que o melhor era vender mesmo o estabelecimento. Foi quando surgiram os compradores da "Machine Cottons", que adquiriram as maquinas instaladas na Cachoeira de Paulo Afonso e assinaram um acordo com os concorrentes para esses não se dedicarem á fabricação de linha durante um periodo de 5 anos. O sr. Vargas protegeu a linha nacional desta maneira paradoxal: aconselhando uma venda que qualquer governo patriotico não aprovaria.

OS TEMPOS MUDAM

Hoje, o sr. Getulio Vargas se arvora em protetor da industria nacional e se faz passar, por vezes, como um lider do desenvolvimento do Brasil. Mas, naquela época, fazia o jogo de um "trust" estrangeiro, "trust" que ele hoje condena como inimigo. E como protetor da industria nacional, assina uma lei, a "Malaia", que é o maior atentado contra a economia brasileira e o maior entrave até hoje criado para o ressurgimento da iniciativa particular, organizada entre nós. Constata-se aí a falta de orientação economica do sr. Getulio Vargas. Quando devia proteger uma industria nacional já instalada e de interesse popular, como a linha, não o fez. Hoje, com o falo argumento que pretende faze-lo, assina um decreto que prejudica todas as industrias.

Fica pois, esclarecido mais um argumento demagogico que o sr. Agamemnon Magalhães utilizou para justificar a Lei Malaia. E de certo modo, condenando, como condenou, tão asperamente o "trust" da linha o ministro da Justiça fez uma critica e uma censura ao sr. Getulio Vargas, antigo protetor da conhecida organização estrangeira.

2.ª SEÇÃO — 10 PAGINAS

Diario Carioca

Fundador: J. E. DE MACEDO SOARES

Ano XVIII | Rio de Janeiro, Domingo, 22 de Julho de 1945 | N.° 5.245

NÃO É A U. N. R. R. A. QUE ESTÁ LEVANDO OS GENEROS ALIMENTÍCIOS

Diz o Coordenador que somente lhe serão fornecidos os excedentes

Prosseguindo na tarefa a que nos propusemos de informar o publico sobre as verdadeiras causas da crise alimentar que aflige o Rio, já oferecemos nestas colunas elementos suficientes para desmascarar varios embustes do governo, com os quais procura justificar a alta excessiva dos preços e a sua tolerancia em face do "mercado negro". Hoje, nos dedicaremos a outra dessas mentiras, sopradas aos ouvidos do povo pelos portavozes da ditadura opondo ao que se diz sobre largas reservas de generos alimenticios para a U. N. R. R. A. a palavra do proprio Coordenador da Mobilização Economica.

SO' O QUE SOBRAR

Disse-nos o coronel Anapio Gomes:

— Realmente, a U. N. R. R. A. quer comprar de tudo, pois precisa de muita coisa, mas só poderemos lhe vender e só lhe venderemos o que nos sobrar. Ha artigos cuja produção dá excedentes, mas nem assim poderão ser exportados estando entre eles, por exemplo o arroz, cuja safra foi satisfatoria este ano.

Explicou como a U. N. R. R. A. submete todo o seu movimento de compras á Coordenação e ainda a respeito dos excedentes exportaveis, acrescenta que café, mate e cacau a U. N. R. R. A. poderá comprar á vontade, pois ha sempre sobras.

FEIJÃO CHUMBINHO

— No mais, apenas terão licença de sair os fornecimentos de artigos que nao encontrem consumo no país, como o feijão conhecido por "chumbinho" desprezado pelos consumidores nacionais.

Lembrou ainda o coordenador que ainda ha dias a Coordenação sustou um fornecimento de oleo de algodão á U. N R. R. A., tendo em vista ser proibida a saida do país de todos os oleos alimenticios.

Novos graduados da Escola Técnica de Aviação

A Escola de Aviação de São Paulo acaba de graduar a sua 23ª turma de especialistas.

Os alunos que concluiram o curso foram convocados como terceiros sargentos da reserva para o serviço ativo da F.A.B.

NOMEADO O GEN. MASCARENHAS DE MORAIS

PARA REPRESENTAR O BRASIL NA POSSE DO PRESIDENTE DO PERÚ

Foi ontem assinada a nomeação do general João Batista Mascarenhas de Morais para como Embaixador Extraordinario, representar o Brasil na posse do sr. José Luis Bustamante y Rivero, presidente eleito do Perú.

O coronel Floriano Lima Brayner e os capitães Paulo Ferreira Pará e Edson de Figueiredo seguirão como assistentes militares do comandante da FEB, servindo como conselheiro o secretario de embaixada Osvaldo Furst e como secretarios os srs. Renato Costa Almeida e Roberto Luiz Assunção de Araujo.

O verbo, agora, é apoiar

Newton de Braga Melo

Antes de Prestes os conceitos tinham firmeza e definição clara, embora variando nos limites da relatividade que a todas as coisas se impõe. A ditadura era a expressão maxima do reacionarismo e Getulio Vargas o maior fascista e falsario que a Nação jamais conhecera; não havia ninguem que não fosse reacionario no Governo porque só reacionarios podiam colaborar com semelhante escarneo. Existia apenas uma saida para resolver a situação do Brasil: a derribada da ditadura com todos aqueles que a representavam e o estabelecimento de uma democracia com homens que merecessem a confiança do povo; o mal estava na ditadura e esta na pessoa do ditador; devia-se unificar a opinião do povo dentro deste pensamento unico e inconfundivel porque só ele representava a verdade, toda a verdade. Antes de Prestes todos pensavam assim, principalmente os comunistas. E o país se achava dividido em dois campos perfeitamente opostos e definidos: a ditadura e o povo.

Depois de Prestes tudo se confundiu. Os maus se misturaram com os bons e os bons com o maus, de maneira tão maravilhosa e incrivel que hoje é preciso ser um especialista para identificá-los. Os fascistas do "queremos" que estão dispostos a morrer nas posições que conquistaram, antes de entregá-las ao povo, transformaram-se em pacificos democratas amantes da ordem e da paz; o famigerado anti-patriota Getulio Vargas que, por qualquer incapacidade psicologica nunca pôde assimilar esta abstração que se chama Patria, passou a ser um herói de cujo patriotismo ninguem tem o direito de duvidar; a ditadura, que sempre foi considerada pelos comunistas como execravel e desordeira, é hoje o unico fator de ordem que podemos dispôr para a democratização e de inutil e dispensavel que era passou a a util e indispensavel; o governo é um governo de fato e devemos concordar que não adianta substituir um fato por outro que dá no mesmo; todos os fatos passaram a ser iguais quando antes todo mundo pensava que eram diferentes.

O primeiro fator que contribuiu para a confusão prestista foi o famoso telegrama (inclinações democraticas). O segundo foi a entrevista que deu em seguida (tanto faz um como outros. O terceiro foi o discurso do Vasco (não se pode duvidar do patriotismo de Getulio). E agora, na formidavel assembléia popular do Pacaembu' o quarto, que certamente desaparecerá no meio dos outros que virão para o futuro, aliás de côr duvidosa (nosso apoio e franco, aberto e decidido...)

O periodo de confusão, no entanto e já nesta altura, vai gradativamente passando. A escada das expressões dubias chega finalmente a um dos seus ultimos degraus na oração de S. Paulo, aqui, onde os proprios comunistas ainda ontem consideravam incrivel e se debatiam em negativas histericas: no apoio á ditadura! Mas, como todas as coisas ainda permanecem confundidas e existe a primeira lei dialetica que é a identidade dos contrarios, é bem possivel que os comunistas apesar da maioria ignorar a existencia da propria dialetica cheguem á conclusão de que apoiar não é bem apoiar, assim como poderão concluir mais tarde que pegar em armas não é bem pegar em armas, e que morrer talvez não seja morrer...

De qualquer modo o lider comunista cristalizou seu pensamento em formula definida, não deixando mais incertezas e saindo da confusão em que se achava e em que deixara muita gente, pela extremidade oposta: isto é, pela inversão dos valores que caracterizam por assim dizer, duas épocas comunistas. Antes de Prestes — combate á ditadura; depois de Prestes — apoio á ditadura.

* * *

Iniciando seu discurso que sem duvida nenhuma há de ficar famoso, depois de saudar os "dignissimos representantes das autoridades" e de reconhecer que é "grande a responsabilidade que pesa sobre meus ombros", Prestes faz o elogio do povo paulista que, "sabe fazer justiça", o que é uma verdade, embora saibamos nós que nem sempre pode faze-la. Porque as "saidas unitarias" conseguem, muta vez, como agora por exemplo, desviar não só o povo paulista mas tambem o dos outros Estados para o apoio daqueles que foram seus implacaveis algozes e que oportunamente voltarão a sê-lo de forma mais terrivel e mais implacavel — impedindo-o, assim, de fazer a devida justiça. Afirma que os paulistas não se deixarão arrastar pelos aventureiros do fascismo e da quinta-coluna, ao mesmo tempo que se solidariza com todo mundo, "adeptos de todas as crenças e ideologias"; e na incongruencia de uma frase verdadeiramente magica, esclarece o que nenhum lider comunista encontrou jamais jeito de esclarecer: que o Partido Comunista "não é e nem pode ser contrario a nenhuma religião", quando toda gente sabe que o comunismo, que não foi Prestes que criou ao sabor de suas conveniencias oportunistas, é, e não pode deixar de ser contrario a todas as religiões do mundo. Qual a vantagem da mentira? Manter a ordem getuliana... a paz da ditadura... E porque ali estão representantes de todas as crenças, religiões e ideologias inclusive enviados de Getulio, reafirma a possibilidade da união nacional e apela para que se oponham por todos os meios aos que querem dividir o povo. Prestes devia então aproveitar a oportunidade maravilhosa para denunciar á multidão que o ouvia, que estes divisionistas reacionarios não são outros antes de quem mais seja, senão aqueles mesmos "dignissimos representantes das autoridades", a quem saudou respeitosamente. Devia aproveitar a oportunidade para dizer ao povo que a lei anti-trusts foi o maior fator de divisionismo dos ultimos tempos e quem a fez foi Getulio, exclusivamente Getulio, Getulio e mais ninguem. Mas, a linha que traçou para os comunistas e para si próprio não lhe permite dizer a verdade. Reconhecendo que São Paulo é o Estado onde se concentra a maior força do proletariado e a maior massa camponesa, explica, que não foi por acaso que a quinta-coluna ali se localizou, "aproveitando as restrições que um regime de opressão impunha ao povo". Mas não diz que se tal aconteceu e acontece ainda, foi e é porque este mesmo regime que Prestes hoje apoia, nisto estava e está interessado. Não devemos culpar a quinta-coluna de ter agido ou de estar agindo, mas sim aqueles que, ao invés de esmagá-la preferiram massacrar os comunistas que a denunciavam porque se tornavam por isso mesmo incomodos. Os culpados são os "dignissimos representantes das autoridades", como culpados seriam Stalin e o Partido Comunista e mais ninguem, se por acaso existisse quinta-coluna na União Soviética. Mas Prestes se limita a atacar a quinta-coluna isoladamente. Acha que ela é má fazendo o que tinha de fazer e estava no seu papel, ás vezes até com a aquiescencia das proprias "autoridades".

Num rapido retrospécto historico mostra Prestes em seguida a ascenção do fascismo getuliano: o apoio aos "mais descarados crimes do integralismo"; as concessões a Hitler no preparo dos estoques que armazenava para a guerra; nos erros da A. N. L. que facilitaram a implantação do fascismo; na colaboração dada ao ditador pelo Parlamento na permissão de leis extraordinarias, sem dizer entretanto que a todas essas leis se opuseram muitos parlamentares honestos e democratas que apesar de tudo nada puderam fazer, porque o então presidente Vargas governava com a maioria, submissa á sua vontade Nessa revisão do passado Prestes diz mais ou menos o que sente.

Procura, no entanto, não comprometer sua linha atual, negando-se a mostrar o que todo mundo sabe: que Getulio foi o maior senão o unico culpado de todos aqueles acontecimentos, da marcha para o fascismo, da concessão de leis extraordinarias, do fechamento da A. N. L. etc. A revolta de Prestes contra aqueles que então representavam a burguesia, os jornalistas, os parlamentares, que tudo cediam ao governo, não se justifica, assim, isoladamente. Que queria Prestes que fizesse a burguesia? que apoiasse A. N. L.? Se havia incoerencia na posição da burguesia naquele tempo, acreditando e seguindo o seu governo burguês, muito maior incoerencia existe agora na posição imposta aos comunistas contra a sua vontade, fazendo-os apoiar a ditadura. E assim como não será justo virem amanhã culpar os disciplinados comunistas de estarem hoje apoiando Getulio, porque disto o unico culpado é Prestes, tambem não é justo que agora venham culpar a burguesia ou o parlamento do golpe de 37, porque o unico culpado foi Getulio, antes de qualquer outro.

Examinando em seguida o recuo do fascismo, Prestes assinala depois de estudar outros fatores: "Mas foi incontestavelmente o odio do nosso povo... a grande força que conseguiu afinal obrigar os governantes a fazer, pouco a pouco, voltar atrás em suas tendencias mais contrarias ás tradições democraticas do nosso povo".

Sim. Este o fator principal no meio de tantos outros; o que mais fortemente atuou em relação á liberdade que hoje dispomos e que é tambem o mais importante na garantia das eleições. Sem ele nada teremos. Nem Teera, nem Yalta, nem o futuro acordo de Potsdam, garantirão as eleições no Brasil mesmo desnonestas como vão ser, se este fator, que é o povo lutando pela própria liberdade, for dissolvido numa união nacional de apoio e de aplauso á ditadura.

Prestes relembra então que apesar da "campanha sistematica de difamação e calunias" e de "brutalidade infame contra nós empregada pela policia fascistizante de Filinto Muller" o Partido Comunista conseguiu sobreviver. Mas se esquece de dizer que a policia de Filinto Muller é a mesma que ainda está aí á serviço do ditador, e que precisamos acabar com ela para garantir a futura sobrevivencia do Partido. Porque se agora usa a mascara da democracia frente aos comunistas, é simplesmente porque no momento estão estes servindo aos interesses de Getulio, que, na verdade, é o seu verdadeiro chefe. Mas Prestes acha que houve modificações "grandes e profundas" não só nisto como em outras coisas. E sauda a "volta atrás" da ditadura que afirma ter vindo ao encontro dos "anseios do povo", ao invés de mostrar que tudo isto que agora existe não tem consistencia, e que a ditadura voltou atrás não para satisfazer ao povo, mas para poder defender os seus próprios objetivos continuistas, por mais legal ou ilegal.

A análise econômica que passa Prestes a fazer enfrentando com segurança o problema, não contem inverdades nem vacilações. É aqui, onde o lider comunista pode se expandir dentro dos velhos moldes marxistas sem prejudicar a sua tese politica. Tudo que diz é verdade, e se por certo não diz mais se estendendo em exame mais completo como fez em Belo-Horizonte no mesmo dia, o brigadeiro Eduardo Gomes, de maneira magistral e como jamais foi feito por um brasileiro dentro das possibilidades de um discurso, é certamente porque não considera "esta a oportunidade... de entrar em analise mais detalhada". Não só examina a realidade tragica em que nos encontramos, como de certo modo, mas timidamente para não se chocar com o apoio á ditadura, mostra os culpados. Há, visivelmente, uma profunda contradição entre o que afirma no plano econômico e o que defende no plano politico. E por isso não pode dizer de modo "franco, aberto e decidido", que os maiores culpados dessa situação são os homens que governam atualmente o país, é Getulio, o impatriota que nunca se interessou pelo povo, subserviente ao capital colonizador, autor exclusivo da inflação. E volta de novo a falar em união nacional, ainda sob a inspiração da nossa situação econômica, tornando-a assim, compreensiva e justa para todos os brasileiros. Não creio que haja algum brasileiro honesto capaz de se opor a uma união nacional que seja o caminho unico "através do qual poderemos resolver os graves problemas da economia nacional". Isto é uma tese velha que se mantem sempre nova, e com a qual está de pleno acordo Eduardo Gomes, quando pediu uma união nacional no mesmo lugar onde Prestes volta e pedir a sua. Com esta união nacional marcharemos. Marchará por certo o povo todo. Ela é tão util ao país na sua libertação econômica, prometendo transformá-lo de país escravo em país livre, que não podemos nem queremos fazê-la agora, para não termos que assistir o seu fracasso. Porque ao invés de redundar no engrandecimento do povo e da nação, redundaria, pura e simplesmente, em beneficio dos bandidos que mais do que ninguem infelicitaram este mesmo povo e esta mesma nação, permitindo-os continuar no poder. E continuarem no poder para que? Para libertarem o país do capital colonizador e imperialista prejudicial criando a nossa industria e desenvolvendo a nossa riqueza?... Só a ingenuidade pode admitir tal coisa. Porque todo mundo sabe — talvez exceção feita a Prestes — que o que eles querem é continuar na mesma glorificação do reacionarismo e da mais alarmante estupidez. Queremos a união nacional, sim. Mas queremo-la expurgada dos traidores do povo e do país.

Porque todo mundo sabe para que possa ser util. Prestes, entretanto, quer a união nacional, teimosamente, ainda que seja com Getulio e seu bando; sabe contudo que ela é dificil por muitos motivos que apresenta, e porque tambem os "esquerdistas", a canalha trotskysta e as "velhas oligarquias e agentes do capital estrangeiro", são seus inimigos. A toda esta gente e ainda outra vez aos esquerdistas, que faz questão de repetir — refere-se aos que discordaram do apoio á ditadura, eu, por exemplo, que não sou esquerdista mas comunista no duro queiram ou não, com mais de nove anos de militancia no Partido, sendo dois de cadeia, com muita dignidade cumpridos, e que tenho absoluta conciência do que é o comunismo — é que são inimigos da união nacional. Prestes esquece (sempre se esquece em certos momentos) que, já que caracterizou com tantos detalhes aqueles inimigos da união nacional, não podia deixar de fazer o mesmo contra este que vou dizer e que é principal: Getulio, simplesmente isto, Getulio. Por que Prestes não diz ao povo o que o povo quer ouvir?

Por que não diz aquilo que o esconder? Getulio, um só nome, povo sabe e que não adianta me, e eis que teria dito muito mais do que gastando tantas palavras para atacar esquerdistas bem intensionados, e que sabe anti-fascistas sinceros porque os conhece, somente para esconder o maior divisionista conhecido e escrachado, que é Getulio. Mas, Prestes não pode dizer a verdade. Apoia o ditador, apoia Getulio, apoia a ditadura, e compromete todos os comunistas que o seguem neste apoio macabro porque não diz "apoio", diz "apoiamos". E o apoio é franco, aberto e decidido, porque depois de discutir a necessidade de organização dos trabalhadores, dos camponeses, da juventude, com a precisão que estamos accstumados a ver nos comunistas, volta a afirmá-lo de maneira mais categórica. E promete que pegará em armas para defender e apoiar o "governo em defesa da ordem e desmascarando sem vacilações os agentes da desordem... pregadores de golpes..."

Apela Prestes em seguida para uma assembléia constituinte em "que os verdadeiros representantes do povo possam livremente discutir a Carta Constitucional que reclama a Nação". E mais uma vez, repetindo seu reformismo disfarçado e escondendo sempre Getulio que é o centro da questão mas Prestes não quer que seja pede ao governo para afastar dos postos de comando os reacionários e os fascistas notórios em troca de homens de real prestigio popular. Insiste em fazer distinção entre os homens do governo, a encobrir a personalidade do ditador e a sonhar com pessoas honestas e de prestigio popular que queiram entrar em colaboração com a ditadura. Já que se conformou em aceitar eleições "livres e honestas" apesar de estar mais do que provado que elas não serão honestas nem livres, com Getulio no poder decretando leis malaias e outras que naturalmente decretará, para que pleitear reformas inuteis no governo? Que adiantará um ministro democráta no meio de tantos fascistas e recebendo ordens do fascista mór que é Getulio? Seria a mesma coisa que substituir os parafusos de um bonde para ver se ele se transforma em motor de avião. Alem disso, Prestes, que se dispõe a apoiar o governo até pelas armas, não compreende que por isso mesmo já perdeu toda e qualquer autoridade que porventura pudesse ter no sentido de pretender modificações. Sua voz não amedronta mais e Getulio sabe muito bem disto. O que o ditador queria ai tem, e nada mais lhe custou alem de um decreto de anistia. Por que dar alguma coisa em troca?...

Prestes não tem razão de se queixar de que os "esquerdistas, influenciados pena canalha trotskysta", acusam os comunistas de "getulismo" e submissão á ditadura. Porque isto não é uma acusação. É uma verdade cristalina ao alcance de qualquer um. E Prestes precisa saber que quem diz isto, não são esquerdistas nem a canalha trotskysta, é o povo, o povo que luta há anos pela democracia, o povo que encheu as ruas para pedir anistia e eleições. E não foi o povo que disse que apoiava a ditadura, submetendo-se até a morrer por ela e a atirar a mocidade comunista a este sacrificio, se preciso for. É Prestes que faz questão de dizer tal coisa. O povo apenas fica perplexo.

De minha parte, não posso deixar de apreciar o espirito de disciplina dos velhos camaradas com que militei nas horas duras da reação. Aqueles que sairam do periodo antes de **Prestes** e entraram pelo **periodo depois de Prestes** pelo periodo depois de Prestes, sem uma atitude de revolta e com a mesma fé inquebrantavel que pelo menos aparentam conservar. Eu, que habituei-me a não dizer mentiras desnecessarias, e a fazer somente aquilo que compreendo prefiro conservar-me no mesmo lugar onde sempre estive, ao invés de evoluir para o apoio á ditadura enveredando por caminhos aventurosos e oportunistas.

As grandes figuras da nossa historia

ALFREDO ELLIS

Americo Palha

(Do Instituto Brasileiro de Cultura)

O senador Alfredo Ellis — que teve tão grande e notória preponderancia no cenário político da República, como parlamentar de primeira ordem e como homem de reputação ilibada — nasceu em S. Paulo aos 19 de março de 1850. Seu pai, o dr. Guilherme Ellis, era oriundo de uma antiga e nobre família inglesa. Formou-se em medicina aos 19 anos. Obteve da Universidade de Transilvania, nos Estados Unidos, depois de um curso brilhante, o titulo de bacharel em ciências fisicas e matemáticas.

Romantico das idéias liberais, Alfredo Ellis aceitou a propaganda abolicionista, com entusiasmo. Da palavra à ação libertou todos os seus escravos. Depois do Manifesto de 1870 ingressou nas hostes republicanas, batendo-se com a histórica legião dos paulistas pelo advento do regime democrático. Jamais aceitou função pública na monarquia, embora lhe tivessem sido oferecidos, por diversas vezes, varios cargos de relevo. Não abandonou até o dia da vitória os seus amigos e, daí, a grande ascendência que teve sobre êles, no desenrolar de toda a campanha. Organizada a chapa da representação paulista à Constituinte republicana, Alfredo Ellis foi eleito deputado. O seu mandato de delegado do eleitorado paulista foi renovado até 1903, quando passou para o Senado, na vaga do dr. Manuel de Morais Barros.

"A sua atividade de parlamentar e contínua preocupação com os problemas mais sérios e profundos da nossa expansão econômica apresentaram sempre um contraste flagrante com o seu humor alegre e fidalgo, com a sua veia jovial e amavel, com o brilho arguto e vivo do seu olhar, brilho sempre pronto a aumentar e liquifazer-se em riso salutar, dentro de um bom **jeu de mots**, finalmente com o pontilhado alegre de ditos de espírito".

Em todas as etapas da sua carreira politica, Alfredo Ellis demonstrou, a cada momento, esta grande virtude: amor ao Brasil, amor à liberdade. Se êrros teve, poude resgatá-los com a prática constante dessa virtude. De um dos seus discursos, reproduzimos este trecho: "Lenta e vagarosa, é verdade, é a marcha da civilização, porém ela é firme e segura. Firme e segura, porque, nos marcos milenares da eterna estrada que percorre através dos séculos, em busca da perfetibilidade, a humanidade vai lenta e paciente escrevendo e assinalando, parcela por parcela, a integração desse ideal [illegible] que todo o progresso é uma fração de liberdade conquistada; e assim é indestrutivel, podendo mudar de forma, de atributo, de propriedades, sem jamais perder um só átomo, uma parcela infima que seja da sua soma total, assim também, na ordem moral, a liberdade pode por momento ser detida, pode mesmo aparentemente ser suplantada, mas só por momentos, porque, fazendo a explosão, supera todo os obstáculos, quebra todos os laços, e ha de, infalivelmente, ressurgir mais pura, mais completa e mais triunfante, demonstrando que era e é tambem indestrutivel".

* * *

Homem de atitudes rétas e intrépidas, Alfredo Ellis colocou-se decididamente ao lado do marechal Floriano Peixoto, quando se verificou a revolta da armada. Foi um dos elementos mais preciosos com que contou o vice-presidente da República em exercício para a defesa da ordem legal. Apoiou tambem o govêrno de Prudente de Morais. Entretanto, quando esse govêrno pediu à Camara licença para processar o general Francisco Glicério, apontado como um dos implicados no atentado de 5 de novembro contra a vida do presidente da República, combateu fortemente a solicitação, colocando-se ao lado do colega em tão dura e angustiosa emergência.

Em 1901, ao ser lembrado o nome do conselheiro Rodrigues Alves para a sucessão do presidente Campos Sales, houve pela tribuna e pela imprensa um intenso movimento de reação contra essa candidatura. O estadista paulista era acusado de não ser republicano, de ser monarquista convicto. Só deviam ser discutidos nomes de republicanos históricos, diziam. É então que Alfredo Ellis toma a defesa de Rodrigues Alves e, num discurso na Camara, dizia: "apesar disso, estou certo de que, se porventura as instituições republicanas que nos regem corressem perigo não haveria entre os senhores deputados, republicanos históricos ou não, um só que não fosse capaz de sacrificar-se para salvá-las, ainda mesmo com risco da própria vida".

Na Camara, o valoroso deputado paulista advogou a causa da lavoura brasileira, pleiteando medidas capazes de aliviar a situação dos trabalhadores e dos lavradores principalmente durante a tremenda crise de 1902.

* * *

A ação de Alfredo Ellis no Senado não foi menos intensa, destaca-se a sua memoravel campanha contra a Companhia Docas de Santos, interpretando os clamores do comércio, das industrias e da lavoura, asfixiados sob o peso de tarifas draconianas. Depois de esperar inultimente as providências prometidas pelo Ministro da Viação, rompeu as baterias, sem um momento de vacilação. Foi uma luta de sacrificios. Os assalariados e os que tinham interesse em jogo não pouparam o parlamentar ilustre. Mas, no cumprimento do teu dever de defensor dos interesses da Nação, sua palavra não se calou. E quando os diretores das Docas de Santos, em relatório apresentado ao Presidente da Republica, taxaram-no de "vil caluniador", mandou duas testemunhas — os srs. Rodolfo Miranda a Galeão Carvalhal — exigirem dos seus detratores uma retratação publica ou um duélo. Intervenção de amigos conseguiu, entretanto, uma solução honrosa para o senador paulista.

No governo Afonso Pena, sendo ministro da Viação o sr. Miguel Calmon, continuou êle a sua corajosa campanha contra as Docas de Santos, contrariando embora interesses partidários ou de muitos de seus amigos.

Com a mesma coragem bateu-se pela valorização do café, repelindo ás insinuações dos que combatiam aquela medida, de que S. Paulo comprometia os créditos do pais no estrangeiro. O Senador paulista provou que o café era, então, o fiel da balança da economia nacional e que a crise que viesse perturbar a la lavoura seri verdadeira catástrofe para o pais.

Teve papel de notório relevo na gloriosa campanha civilista, como um dos mais ardorosos propugnadores da candidatura do conselheiro Rui Barbosa á presidência da Republica, contra a do marechal Hermes da Fonseca. Acompanhou o insigne chefe civilista em todas as fases da campanha e depois dela no Senado, no combate que Rui moveu ao marechal. Amigo do senador baiano, não o abandonou nas emergências mais sérias. E o próprio Rui diria mais tarde: "Não tive companheiro mais fervoroso, mais dedicado, mais leal na campanha civilista que o senador Alfredo Ellis"

Foi companheiro de chapa com Rui Barbosa em 1913, para a sucessão do marechal Hermes da Fonseca. Em 28 de dezembro daquele ano, entretanto, os dois eminentes candidatos lançaram um manifesto á Nação, desistindo da luta eleitoral e, depois de analisarem a situação financeira do pais, que era de completo descalabro, diziam: "... A perdição e a ruina estão consumadas. A reparação e a rehabilitação não se poderiam obter senão com a volta ao crédito; e a volta ao crédito seria inconcebivel, a não ser como consequência de um grande movimento nacional, que apurasse os elementos, causa e culpas desta calamidade, tomasse as contas aos seus responsaveis e assegurasse á nossa regeneração mediante atos cuja eficácia, reintegrado o país no governo de si mesmo, captasse a confiança do mundo, em cuja dependência estamos... Agora, o que se disputaria não era um governo, mas o espólio de uma casa roubada. O que há é uma falência econômica e financeira, politica e institucional, por liquidar. Essa missão não se requesta. Pode um homem ser para ela requestado, mas requestá-la só o poderiam imbecis ou especuladores. A própria Nação é que têm de assumir ou delegá-la sob a sua responsabilidade, no homem aos olhos dela digno da confiança, se o houver. Já não somos, pois, candidatos á presidência e vice-presidência da Republica". Com a desistencia dos dois candidatos puderam, sem competidores, ser eleitos os senhores Wenceslau Braz e Urbano dos Santos.

A atividade politica de Alfredo Ellis continuou incansavel até 29 de junho de 1925, quando morreu. Aos 75 anos ainda representava o seu Estado no Senado, com a mesma galharia e a mesma dignidade de sempre, "desaparecendo com êle o ultimo rebento da geração que sonhou a Republica e a viu, implantada, florir e envelhecer". (1)

(1) "Vultos da Republica Velha" — João Lima.

CONTINUA EMPOLGANTE O TORNEIO ABERTO DE TENIS

BORGETH, um dos tenistas nacionais.

A temporada patrocinada pelo Fluminense F. C. de tenis internacional, tem um merito sobre todos os outros. Deu oportunidade ao publico interessado no fidalgo esporte, de presenciar grandes azes estrangeiros.

Por outro lado a equipe nacional, otimamente representada, vem mostrando em grande forma, derrotando inumeros competidores e fazendo com que o court do Fluminense esteja sempre cheio de grande multidão que para lá é levada pela classe inconteste dos atletas que ali desfilam.

Não é só o futebol que pode arrastar o publico para competições desportivas. Tambem o tenis, se bem que em menor numero, pode atrair, dentro do possivel, consideravel numero de adeptos.

Assim, está de parabens o fidalgo clube das Laranjeiras pela oportunidade que proporcionou aos fans cariocas do tenis, de ver tenistas de varias nacionalidades, desfilando em toda sua pujança e todo seu ardor combativo, em torneio de grande, de enorme vivacidade.

"BELEZAS BRASILEIRAS"

Um album com 12 nús artisticos. Tamanho 29 x 39 cms. Apresentação primorosa. Cr$ 65,00. Mande buscar o seu exemplar. LIVRARIA OLIVEIRA, Rua Visconde de Maranguape, 42-1º and. — Interior: Reembolso Postal.

SAIBA ESCOLHER!

O bom senso aconselha: um artigo garantido pelos fabricantes, de reputação segura e merecedor do aplauso público.

Três caracteristicas principais:
— molejo contínuo
— estofamento a "façon"
— acabamento em "bourlet"

Eis, em suma, as insuperáveis qualidades de um legitimo colchão de molas, que se distingue pela elegancia, conforto e durabilidade.

DURMA MELHOR

COLCHÃO FLORIDA

Exposição e Vendas: Rua Santa Clara, 75-B - Tel. 27-5009
Fábrica: Rua do Catete, 214 fundos - Tel. 25-5995

FABRICA BANGÚ

TECIDO PERFEITO
FIRMEZA DE CÔRES
LINDOS PADRÕES
DURABILIDADE

BANGÚ

EXIJA NA OURELLA

BANGÚ - INDUSTRIA BRASILEIRA

CAMPANHA DAS "TRES CRUZES"

No Salão de Conferências da Associação dos Empregados do Comércio realizou-se, ontem, sob a presidência da sra. Jeronima de Mesquita, o segundo chá da grande Campanha Financeira das "Três Cruzes", promovida pelas beneméritas instituições de caridade, "S. O. S." (Serviço de Obras Sociais) e "Pró Matre", em benefício da população pobre do Distrito Federal.

Nessa reunião, que transcorreu num ambiente de sadio entusiasmo, as diversas comissões angariadoras de donativos apresentaram seus relatórios, sendo auspiciosos os resultados obtidos nesses primeiros dias de campanha.

A terceira reunião foi marcada para amanhã, ás 15 horas, no mesmo local.

Esgotos da Capital Federal

A Companhia The Rio de Janeiro City Improvements previne ao público que, pelos seus contratos com o Govêrno Federal e regulamentos em vigor, só ela poderá executar quaisquer obras de esgoto mesmo as adicionais ou extraordinárias sôbre as suas canalizações ou tambem alterar ou reconstruir as já existentes. Previne mais que os infratores estão sujeitos pelo mesmo contrato e instruções a demolição das obras executadas e multas.

CABELOS BRANCOS á côr primitiva
JUVENTUDE ALEXANDRE
REJUVENESCE
NÃO E TINTURA
BELEZA E VIGOR DOS CABELOS

SÃO LUIZ | VITORIA | RIAN | AMERICA | CARRI

5ª FEIRA

UMA DELICIOSA COMEDIA ROMÂNTICA!

Irene Dunne e Charles Boyer em
E O AMOR VOLTOU
TOGETHER AGAIN
com
CHARLES COBURN

UM FILME DE CHARLES VIDOR, O DIRETOR DE "À NOITE SONHAMOS"

Ouçam quarta-feira ás 19 horas, na Radio Clube do Brasil (860 kcs.) a radio teatro deste filme

COLUMBIA

ACOMP. COMPLEMENTOS NACIONAIS

Facilitando o problema das construções

ELETRODUTOS MOLDADOS SEMERARO

Os eletrodutos moldados Semeraro, patente de que a IMPER LTDA. é concessionária, representam apreciável economia no preço da construção, pelo seu baixo custo e fácil aplicação. Oferecendo plena segurança às instalações elétricas e telefônicas e durabilidade igual à da construção, os eletrodutos moldados Semeraro facilitam a construção, conforme o têm atestado entidades oficiais, firmas idôneas e o próprio Instituto Nacional de Tecnologia. Êste processo de tubulação permite a construção de qualquer tipo de eletrodutos, de variadas dimensões, suficientes para atender a tôdas às necessidades futuras de aumento de fios, sendo seu diâmetro normal mínimo de uma polegada. IMPER LTDA. como concessionária desta patente, dispõe de pessoal especializado para aplicação dos eletrodutos moldados Semeraro.

◆ Para informações detalhadas e orçamentos, dirija-se ao nosso Departamento de Engenharia.

O emprêgo dos eletrodutos Moldados Semeraro facilita, com vantagem, o cumprimento da portaria do Ministério de Viação e Obras Públicas sob o n.º 1.130 de 27 de Novembro de 1944, que aprova e põe em execução o código de instalações elétricas. Elaborado pela Inspetoria Geral de Iluminação, o código de instalações elétricas foi publicado no Diário Oficial de 16 de março de 1945, afim de ser observado nas novas instalações.

imper

AV. GRAÇA ARANHA, 416-12.º ◆ TEL. 42-4970 ◆ RIO DE JANEIRO

OS ELEITORES DA BAHIA

TAMBEM NA BOA TERRA PROGREDIU O ANALFABETISMO, GRAÇAS AO GOVERNO DE GETULIO VARGAS

A Baía conta apena 563.764 brasileiros (333.219 homens e 230.545 mulheres) maiores de 18 anos, sabendo ler e escrever para uma população da mesma idade de 1.995.955 habitantes o que corresponde à cota de alfabetização de 28,56%, muito mais baixa que a média geral do Brasil ..... (43.62%) e coloca entre os de menos grau de aproveitamento da instrução popular, junto com os Estados do Maranhão (23,68%), — Piauí (22,67%) Alagoas (22,29%) e Paraíba (24,43%).

E o que é mais aterrador no caso presente é a comparação entre os índices de alfabetização revelados pelos censos de 1920, publicados naquela época e os de 1940 de que agora nos utilizamos Em 1920, a percentagem dos alfabetizados, maiores de 18 anos, era de 26,7% e passou, depois de 20 anos, a 28,6% o que representa um aumento global de 1,9% ou seja menos de um décimo por cento anual de acrescimo. Isso significa que mantido, nos decenios vindouros, — o mesmo ritmo de trabalhos escolares, o Estado da Baía levará mais de um século para atingir uma cota de 50% de alfabetização (quer dizer metade da sua população, com 18 anos e mais, sabendo ler e escrever e a outra metade permanecendo na ignorancia das primeiras letras).

GRAVES REVELAÇÕES

Se detivermos ao exame da posição das gerações mais novas, os resultados apresentados pelas Analises 192 e 193 do Serviço Nacional de Recenceamento (dois admiraveis trabalhos organizados pelo sr. Ariosto Assis) são ainda mais graves, pois a cota média de alfabetização, na população de 7 anos e mais subiu de 23,05% em 1920, para 25,3% em 1940 ou seja ainda em média de um decimo por ano. As gerações de 10 a 14 e de 15 a 19 anos apresentam indices de alfabetização, respectivamente 13,54% e ... 14,48%, inferiores ao da geração de 20 a 29 anos que é de 25,68% o que revela uma redução consideravel na eficiencia do ensino nos ultimos anos.

Passando a seguir á questão da distribuição dos alfabetizados no Estado da Baía, verificamos que apenas quatro municipios (Salvador — 70,9%; Cairú — 49,2%; Itaparica — 45,6% e Joazeiro — 41,3%) possuem mais de 40% de alfabetizados, de ambos os sexos e em todas as idades. Há 60 municipios de cotas inferiores a 20%, isto é, onde há mais de 80% de analfabetos.

O ESFORÇO DOS IMPOSTOS

O mais doloroso será, entretanto, comparar alguns indices do esforço do contribuinte baiano com os dos serviços escolares que lhe são fornecidos, em devolução, pela administração estadual. Em 1932, a receita do Estado somava 56,5 milhões de cruzeiros dos quais eram dispendidos, com os serviços de educação e cultura, 11,4 ou seja aproximadamente uma quinta parte. Em 1943, graças à inflação e à sobrecarga tremenda dos impostos — dois dos maiores beneficios do Estado Novo — arrecadou o fisco estadual 209 milhões e empregou perto de 20 milhões nos serviços educacionais, isto é, menos da décima parte da sua renda. Em 1944, a receita baiana foi de 235,6 milhões de cruzeiros e no resumo do balanço publicado no "Jornal do Comercio", de 15 do corrente, a despesa realizada sob o titulo "Educação Publica" figurava com apenas 0,4 milhões de cruzeiros o que nos levou a não computar esta indicação e atribuir a drástica redução verificada ás possiveis alterações de normas contabeis. Temos, assim, que de 1932 a 1944, a receita do Estado teve um acrescimo de mais de 300% ao passo que as despesas de educação não foram aumentadas de mais de 80%.

O numero de unidades escolares, destinadas ao ensino primario, era de 1.757 em 1932 e subiu a 2.211 em 1943, com o aumento de apenas 454 escolas. O professorado do ensino primario passou, no mesmo periodo, de 2.695 a 3.227, com o acrescimo portanto de 532 educadores. Os aumentos percentuais, de escolas e professores, não vão além de 30 por cento em média.

A frequencia média, nos estabelecimentos de ensino primario, foi, em 1943, de 103.428 alunos comparaveis com 59.672 em 1932. Aumento de 43.756 alunos, isto é, cerca de 80%. A eficiencia do sistema educativo, a que revela posteriormente nos resultados do censo é a representada pelo minimo de alunos que concluem o curso primario. Em 1932 foram aprovados nos exames finais do ensino primario geral, no Estado da Baía, 3.380 alunos. Nos anos de 1933 a 1937, há um acrescimo consideravel e temos respectivamente os seguintes aprovados: 6.139 — 5.216 — 5.129 — 4.986 e 4.851. (Governadores, deputados, senadores, presidentes de camaras municipais e vereadores previam atender á sua clientela eleitoral que é representada por eleitores com filhos em idades escolares e abrem escolas e cursos). Em 1938, já o numero de alunos aprovados caiu para 4.389 para atingir, em 1939, que na Baía deve constituir o apogeu do Estado Novo, a apenas 2.246, isto é, dois terços da que acontecia em 1932.

Depois de 1939, a situação começou a melhorar lentamente procurando alcançar os niveis de 10 anos atrás e temos os seguintes numeros de conclusões de curso primario: em 1940 — 3.089; 1941 — 3.813; 1942 — 3.980 e 1943 — 3.652. Comparando agora os resultados de 1942 com os de 1932 verifica-se um acrescimo de 246 conclusões de curso ou seja menos de 8% em doze anos. E esse resultado, na Baía, como na maior parte das unidades da Federação, deve se exclusivamente ao esforço do professorado primario, pois a administração estadual, com exceção do periodo 1933/37, como se computou atrás, nada fez de apreciavel no sentido de fornecer à população os recursos indispensaveis à sua educação, antes pelo contrario, dispendia, em 1943, com os serviços de educação e cultura, em relação á renda do fisco estadual, menos de metade do que em 1932.

Seria preciso por ultimo que se fizesse uma referencia ás condições de vida do professorado baiano, sabidamente dos mais mal pagos do Brasil o que torna ainda mais meritorio o seu trabalho.

Para isto basta recordar que os salarios médios não sofreram alteração ponderavel nos doze anos que vieram de 1932 a 1943 ao passo que o custo da alimentação em Salvador passou do indice 100 em 1935 ao de 245 em setembro de 1943 ou seja um aumento de 145% o que nem sequer se pode comparar com os acrescimos verificados em Londres e Nova York, no mesmo periodo, que não chegaram a atingir a 25%.

GRANDES NUCLEOS ELEITORAIS

Apenas cinco municipios baianos possuem mais de 10.000 eleitores provaveis: Salvador — com 118.238 brasileiros, maiores de 18 anos, sabendo ler e escrever, com a particularidade de que o eleitorado feminino é consideravelmente mais elevado que o masculino (63.481 mulheres para 54.757 homens). A seguir, vem Ilhéus — 24.374 (15.439 homens e 8.935 mulheres); Itabuna — 16.939 (10.984 homens e 5.955 mulheres); Santo Amaro — 12.295 (6.675 homens e 5.622 mulheres) e por fim Feira de Santana com .. 10.305 (5.785 homens e 4.520 mulheres).

Municipios com menos de 10.000 e mais de 2.000 eleitores provaveis:

A grande massa do eleitorado baiano está concentrada nos municipios médios contando mais de 2.000 alistaveis.

Afonso Pena — 2774; Alagoinhas — 6.919; Alcobaça — 2.089; Amargosa — 3581; Anchieta — 3891; Andaraí — 2.703; Areia — 2.210; Barra — 2.754; Barreira — 3.075 — Belmonte — 5.497; Boa Nova — 3.377; Bon Sucesso — 2.457; Bonfim — 4.848; Brotas — 3.939; Brumado — 2.459; Cachoeira — 5.204; Caitité — 3.539; Camamú — 2.729; Campo Formoso — 4.860; Canavieira — 6.721; Caravelas — 2024; Casa Nova — 3.207; Castro Alves — 4.200; Catú — 2.188; Chique Chique — 3.090; Cicero Dantas — 2.128; Conceição do Coité — 3.217; Conquista — 6.041; Cruz das Almas — 3.229; Djalma Dutra — 3.603; Curaçá — 2.567; Encruzilhada — 2.391; Entre Rios — 2.039; Esplanada — 2.085; Inhambupe — 3.555; Ipuá — 3.045; Irará — 6.222; Irecê — 3.231; Itaberaba — 3.501; Itacaró — 3.414; Itambé — 2.770; Itaparica — 4.625; Itapicurú — 2.664; Itapira — 2.157; Itiuba — 2.508; Ituassú — 2.344; Jacobina — 6.641; Jequié — 9.118; Joazeiro — 6.019; Lençóis — 2.331; Livramento — 2.307; Macaúbas — 3.662; Maracás — 2.750; Maragogipe — 4.440; Mata de São João — 2.108; Monte Alegre — 2.741; Monte Santo — 2.935; Morro do Chapéu — 4.525; Mucugê — 2.376; Mundo Novo — 5.670; Muritiba — 3.402; Nazaré — 4.099; Oliveira dos Brejinhos — 2.445; Palmeiras — 2.097; Paramirim — 2.588; Paripiranga — 2.874; Poções — 7.505; Remanso — 2.660; Riachão do Jacuipe — 3.271; Riacho de Santana — 2.241; Rio das Contas — 2.025; Rio Novo — 3.908; Rui Barbosa — 2.995; Santana — 2.272; Santarém — 2.463, Santa Teresina — 2.913; Santo Antonio de Jesus — 3.536; Santo Inacio — 2.305; São Felipe — 2.102; São Felix — 2.652; São Francisco — 2.554; S. Gonçalo — 2.962; São Sebastião — 2.843; Saúde — 2.494; Seabra — 4.001; Serrinha — 5.523; Tucano — 2.714 e Valença 4.053.

Dos cento e cincoenta municipios do Estado da Baía, cincoenta e seis possuem menos de 2.000 brasileiros em condições de serem alistados.

O 53º periodo de racionamento de Açucar e Carne

O Departamento de Fiscalização da Prefeitura está cientificando o publico de que o 53º periodo de racionamento do açucar e da carne verde será o de 16 a 31 deste mês, inclusive.

A cota fixada é de um quilo para açucar e 200 gramas para a carne verde, valendo, exclusivamente, nos dias de distribuição dentro desse periodo, o consumidor só poderá adquirir esses artigos, destacando os respectivos cupons com o total equivalente á quantidade desejada. Quanto aos estabelecimentos de habitação ou uso coletivo (hospitais, asilos, padarias, cafés, pensões, colegios, etc.) adquirirão o açucar mediante o uso das cadernetas que são peculiares a esse tipo de consumo.

DR. JOSE' DE ALBUQUERQUE
Membro efetivo da Sociedade de Sexologia de Paris
DOENÇAS SEXUAIS DO HOMEM
RUA DO ROSARIO, 172 — De 1 ás 7.

ADVOCACIA TRABALHISTA
NAPOLEAO FONYAT
Ex-Presidente de Junta
Carmo 65-4.º 43-8188

Outra do Cel. Feio

MAIS UM DELEGADO CONVIDADO A SE DEMITIR DO CARGO POR QUESTOES POLITICAS

O cel. Feio continua usando dos cargos publicos em barganhas eleitorais. As nomeações e as promoções são moedas de pagamento na compra de prestigio politico. As demissões exercem a coação sobre os funcionarios de convicções contrarias á contravenção e á ditadura.

Varios servidores publicos de brio foram afastados das suas funções por não fazerem o côro do "queremos Getulio" e o seu genro, no Estado do Rio.

A Delegacia de Roubos, Furtos e Defraudações, por exemplo, tem dado aborrecimentos ao cel. dos provisorios. Há pouco, foi demitido o seu titular, sr. Renato Marques, porque esse advogado teve a coragem civica de subscrever uma proclamação de principios democraticos no Conselho da Ordem dos Advogados, em Niterói.

Agora, o novo delegado Albino Martins Imparato, foi "aconselhado" pelo cel. Feio a "pedir" demissão do cargo, somente porque essa autoridade se obstina em não transigir com os meliantes da vizinha capital, partidarios do situacionismo.

"O Feio sabe o que faz"; tem consciencia dos abusos que pratica e por isso é mesmo muito mais feio do que o pintam.

Tem novas instalações a Discoteca Publica

O Serviço de Divulgação da Prefeitura acaba de dar novas instalações à Discotéca Pública, oferecendo-lhe, com o aparelhamento modernissimo ali colocado, possibilidades para melhor atender às suas finalidades. A Discotéca, que até bem pouco tempo funcionava em dependências da PRE-5 Radio Difusora da Prefeitura, passou a funcionar na rua Evaristo da Veiga, 95, com entrada, tambem, pela rua do Passeio, ao lado do cinema Plaza. A inauguração dessas novas instalações será feita amanhã, às 9 horas, com a presença do prefeito e altas autoridades municipais.

Com a sua remodelação, a Discotéca passou a ter cabinas à prova de ruido, onde os seus frequentadores poderão ouvir, confortavelmente, as músicas que desejarem, além de 9 mesas para audições individuais. Disporá, ainda, de um auditório para audições coletivas que serão organizadas, especialmente pela direção daquele estabelecimento.

O patrimônio da Discotéca foi sensivelmente aumentado, com unidades fornecidas pela Coordenação Inter-Americana, B. B. C. e outras entidades estrangeiras. Nas novas aquisições destacam-se, ainda, discos para o ensino de inglês, francês, italiano, espanhol, russo e outros idiomas.

AREAS PARA LOTEAMENTO
VENDE-SE:
Entre tres estações (Anquieta, S. Mateus e Pavuna), em linhas ferreas eletrificadas ou em eletrificação, á Estrada do Rio do Pau, 612, area plana, com luz e agua ao lado, comportando 108 lotes, com cerca de 500 mts para logradouro publico. Preço.... Cr$ 500.000,00 com financiamento de 50 % por 15 anos.

Na Estrada Braz de Pina, 1778, area de 36.000 mts.2, que comporta 69 lotes com a abertura de uma unica rua Luz e agua ao lado. Muito proxima do bonde, onibus e da estação de Irajá, cuja linha será agora eletrificada. Saida, através da Vila da Penha, para a Variante Rio Petropolis Local de extraordinaria valorização. Preço Cr$ 400.000,00, com financiamento de 50 % por 15 anos.
TRATAR COM RUBENS OU LUIZ
RUA ARAUJO PORTO ALEGRE, 64, SALA 310

NÃO SE ESQUEÇA

HOJE:

FARMACIA DE PLANTÃO — Sete de Setembro 172 — Mar. Floriano 173 — Sacadura Cabral 355 — Riachuelo 205 — Av. Mem de Sá 45 — Frei Caneca 5 — Nabuco Freitas 132 — Had. Lobo 71 — Comand. Mauriti 90 — Sta Maria 6 — Catumbi 6 — Av. Paulo de Frontin 516 G — Catumbi 121 — Had. Lobo 350 — Machado Coelho 73 — Sampaio Ferraz 8-C — Matoso 15 — Mariz e Barros 635 — Catete 280 — Gloria 80 — Joaquim Silva 106 — Pedro Americo 73-A — Laranjeiras 131 — Ladeira do Senado 5 — Senador Vergueiro 23 — São João Batista 14 — Jardim Botanico 697 — Vol. da Patria 244 — Passagem 92 — Av. Ataulfo de Paiva 102 — Real Grandeza 318 — Mar. Cantuaria 106 — Av. N. S. da Copacabana 209, 813 e 498 — Sta. Clara 127 — Visc. de Pirajá 623, e 538 — Souza Lima 8 — Siqueira Campos 119 A — Joaquim Nabuco 14 — Maria Quiteria 65 — Gen. Padilha 3 — Campo S. Cristovão 162 — Conde de Leopoldina 541 — Francisco Eugenio 120 — S. Januario 168 — São Cristovão 1021 — Bela 43 — São Cristovão 64 — Desemb. Isidro 21 — Conde de Bonfim 98, 832 e 201 — S. Fco. Xavier 268 — Licinio Cardoso 261 — S. Fco. Xavier 993 — 24 de Maio 1005 — Lino Teixeira 283 — Barão de Bom Retiro 31-A e B — Carolina Meier 12-A — José dos Reis — 45 — Av. Suburbana 7846 — Clarimundo de Melo 9 — Assis Carneiro 20 — Alvaro Miranda 451 — Arquias Cordeiro 622 — Dias da Cruz 616 — Av. João Ribeiro 61 A — Licinio Cardoso 261 — São Fco. Xavier 993 — 24 de Maio 1005 — Lino Teixeira 283 — Barão Bom Retiro 31-A e B — Carolina Meier 12 A — José dos Reis 45 — Av. Suburbana 7846 — Clarimundo de Melo 9 — Assis Carneiro 20 — Alvaro Miranda 451 — Arquias Cordeiro 622 — Dias da Cruz 616 — Av. João Ribeiro 61-A — Estr. Mar. Rangel 528 — João Vicente 115 — Estr. Mar. Rangel 79 — Estr. Mons. Felix 729 — Av. Suburbana 8701 e 10256 — Cap. Couto Menezes 28 — Cerqueira Daltro 374 — Estr. Vicente Carvalho 393 — Pça. Perolas 126 — Carolina Machado 974, 1566 e 490 — Nerval de Gouveia 5 — Pça. das Nações 42 — Cardoso de Morais 96 e 580 — Quatro de Novembro 22 — Uranos 1329 — Senador Antonio Carlos 584 — Cenina 53-A — Pça. Cai 131 — Estr. Braz de Pina 570 — Guaporé 245 — Antenor Navarro 45 — Estr. Porto Velho 86 — Candido Benicio 4152 — Av. Geremario Dantas 1469 — Estr. da Taquara 392-B — Japaratuba 1881 — Av. Sta. Cruz 499 — Estr. Navare 38 — Estr. Rio do Pau 30 — Santissimo 13-A — Felipe Cardoso 123 — Senador Antonio Carlos 755 e 584 — Valentim Magalhães 44 — Guaporé 245 — Romeros 18-B — Lobo Junior 1354 — Naja 85 A — Itau 87 — Av. Geremario Dantas 1469 — Candido Benicio 4152 — Estr. da Taquara 392 — Av. Conego Vasconcelos 45 — Santissimo 13-A — Av. Sta. Cruz 837 — Goulart de Andrade 8 — Correia Seara 35 — Est. Nazaret 742 — Ferreira Borges 4 — Senador Camará 29 e Felipe Cardoso 123.

FEIRAS LIVRES — Praça Barão de Drumond — Rua Goiaz — Rua Lopes Quintas — Avenida Conego Vasconcelos — Praia do Cajú — Estrada Monsenhor Felix — Campo de São Cristovão — Rua Coração de Maria — Avenida João Luiz Alves — Rua Dona Luiza — Rua Lobo Junior — Praça Vicente de Carvalho e Usina.

AMANHÃ

NA PREFEITURA — Serão pagas, amanhã, na CRE', as seguintes propostas: 82349 — 82442 — 82784 — 82785 — 82803 — 82807 82809 — 82811 — 82812 — 82814 82816.

FARMACIAS DE PLANTÃO — Entrarão de plantão, amanhã, as seguintes farmacias: L. da Carioca — 10-12 — Visc. de Rio Branco 31 — Comte. Mauriti 90 — Catumbi 6 — Av. Paulo de Frontin 516 — Had. Lobo 1 e 461 — Matoso 15 — Catete 287 — Laranjeiras 213 — Marq. de Abrantes 214 — Almte. Alexandrino 98 — Cosme Velho 128 — Passagem 141 — Av. Bartolomeu Mitre 642 — Vol. da Patria 152 — S. Clemente 21 — Mar. Cantuaria 8-A — Jardim Botanico 12 — Praça Santos Dumont 142 — Gustavo Sampaio 229 — Av. N. S. Copacabana 726, 442, 945-C e 599 — Maria Quiteria 65 — Siqueira Campos 240 — São Cristovão 829 — Bonfim, 351 — S. Januario 169 — São Luis Gonzaga 666 — Conde de Bonfim 98 e 819 — Boa Vista 105 — S. Francisco Xavier 420 — Pereira Nunes 221 — Av. 28 de Setembro 344 — Barão de Mesquita 766-A e 1039 — Leopoldo 314-A — Ana Neri 2078 — Barão Bom Retiro 870 — Eng de Dentro 104 — D. Romana 56 — Assis Carneiro 60 — Alvaro Carneiro 60 — José dos Reis 525-B — José Bonifacio 593 — Aristides Caire 349 — Goiaz — Aquidaban 335-A — João Ribeiro 263 — Vaz Toledo 412 — Souza Barros 195 — Barão Bom Retiro 31-A e B — Estr. Mons. Felix 504 — Estr. Mar. Rangel 528 — Estr. Vicente Carvalho 29 — Topazio 71 — Nerval de Gouveia 485 — Cap. Couto Menezes 4 — Maria Passos 114 — Av. Automovel Club, 2884 — Estr. Otaviano 286 — João Vicente 667 — Carolina Machado 974, 1556 e 490 — Sirici 8-B — Av. Suburbana 9977 — Estr. Mar. Rangel 85 — Coronel Rangel 85 — Elias da Silva 417 — Av. Nova York 14 — Tte. Abel Cunha 14-A — Quatro de Novembro 22 — Uranos 1037 — e 1329 — Cardoso de Morais 366

Pagamentos na F.E.B.

O chefe da Pagadoria Central da F. E. B. avisa, por nosso intermedio, que se encontra na Tesouraria daquela Repartição, á disposição das pessoas abaixo mencionadas, o Fundo de Providencia que lhes cabe, na qualidade de herdeiros de falecidos militares da F. E. B.: na e Gracinda da Costa Ernesto, irmãs do sgt. Antonio da Costa Ernesto, do 1º R. I.; Helena e Manoalina Venancio de Oliveira, irmãs do soldado Aurelio Venancio de Oliveira, do 1º R. I.; Orm inda da Silva Nascimento, mãe viuva do soldado Célio do Nascimento, do 1º R. I.; Iracema Porto Mendonça, mãe do 3º sgt. Cibber Porto de Mendonça do 1º R. I.; Léia, Matilde e Zenaide Delassoto Almeida, irmãs do soldado José da Silva Almeida Filho, do 1º R. I.; Ana, Benedita Conceição, Castorina, Maria Lucia, Maria de Lourdes, Sebastiana e Terezinha Serafim, irmãs do soldado José Serafim, do 1º R. I.; Benedita Pereira Lima, mãe do soldado Osvaldo Pereira, do 1º R. I.; Alcelina de Oliveira, mãe do soldado Toribio da Silva, do 1o R. I.; e Maria do Carmo Santos, irmã do soldado Ulpiano dos Santos, da 1ª Cia. de Transmissões.

Uridina
DISSOLVENTE DO ÁCIDO ÚRICO E ANTISSÉPTICO URINÁRIO

HOJE ★1.20•3.30•5.40•7.50 e 10 hs.
4ª Semana!
O FILME QUE ESTÁ ENCANTANDO TODA A CIDADE!
PALACIO FONE 22-0838
COLUMBIA apresenta
A NOITE SONHAMOS
"A SONG TO REMEMBER"
EM TECNICOLOR
com Paul Muni • Merle Oberon
CORNEL WILDE
DIREÇÃO DE CHARLES VIDOR
CINELANDIA JORNAL NACIONAL

COLCHÃO Tropical
VENTILADO
UNICO DE MOLAS ENSACADAS
FONE: 48-46-76
RUA JOAQUIM PALMARES, 98 - ESTACIO DE SÁ

TECNICOS DE EDUCAÇÃO CONTRA EDUCADORES

CARTA ABERTA AO SR. MARIO DE BRITO, EX-DIRETOR DO DEPARTAMENTO NACIONAL DE EDUCAÇÃO

Ilmo. Sr.

Foi com a mais profunda surpresa e justificada indignação que nos inteiramos ao conteudo de uma carta de sua autoria publicada em 5 de julho, na revista SETE DIAS.

Maior foi o nosso assombro ao verificarmos que ela trazia a data de 30 de junho; nesse mesmo dia V. S. participara de longa reunião realizada no Gabinete do sr. ministro da Educação, tendo assim oportunidade de se colocar ao par de todos os aspectos referentes ao assunto debatido pela carta.

Excluida, portanto, a hipótese da ingnorancia, resta-nos aceitar melancolicamente a explicação de que suas diatribes contra os diretores de colegios particulares representam o produto de má deliberada e malicia intuito de obscurecer a verdade, deturpando-a e deformando-a ao sabor de suas próprias conveniencias.

Profundamente revoltados com essa inesperada atitude por parte de quem julgavamos pessoa bem intencionada, vimos fazer-lhe um repto para que apresente de publico *provas* irrefutaveis do que afirma em sua missiva, asssim como para que demonstre não serem verdadeiras as respostas que apresentamos ás suas asserções, nos seguintes termos:

1º) — O senhor declara que "o Sindicato de Estabelecimentos de Ensino Secundario e Primario não criticou, nos seis longos meses em que esteve exposto ao exame dos interessados, o projeto de autoria da comissão organizada em março de 1943, para estudar o custo do ensino".

Tal declaração não corresponde á verdade. Nós afirmamos que o Sindicato encaminhou ao sr. ministro da Educação, *dentro do prazo* concedido, dois excelentes e minuciosos trabalhos, um dos quais impresso em folheto, de autoria do Colegio Osvaldo Cruz de São Paulo, e outro do próprio Sindicato.

Nesses trabalhos era feita critica exaustiva do ante-projeto e cabal demonstração de sua completa inexequibilidade.

Se V. S., como membro da comissão, não tomou conhecimento desses trabalhos, não nos parece que o não cumprimento de dever funcional lhe irrogue o direito de faltar á verdade.

2º) — Segundo suas declarações, "os donos dos ginasios e colegios, não achando como impugnar o que era proposto, encontraram todavia *meios* (o grifo é nosso) de protelar indefinidamente a sabia medida legal da intervenção oficial na fixação das quantias que cobram".

Quanto á ausencia de impugnação, e a simples leitura dos trabalhos referidos no item anterior provará como V. S. está afastado da verdade; quanto aos *meios* misteriosos a que V. S. se refere, pediriamos que fosse mais explicito e declarasse de publico quais foram eles. Parece-nos indispensavel essa explicação de uma parte, a fim de afastar as suspeitas que inevitavelmente recairão sobre as altas autoridades do Ministério da Educação, diretamente atingidas pela velada insinuação contida nas palavras de sua carta.

Em referencia á "sabia medida legal da intervenção oficial", que V. S. considera como tendo sido protelada pelos "donos de ginasios e colegios", está V. S. deliberadamente procurando obscurecer a verdade, pois não deve ignorar que ela *já está em vigor* desde maio de 1944. Parece-nos impossivel que V. S. desconheça a Portaria 218 da Coordenação de Mobilização Economica, assim como ato posterior do sr. ministro da Educação; em virtude desses atos oficiais, estão "fixadas as quantias que cobram" os colegios e a crise atual é uma direta consequencia dessa determinação simplista e unilateral já em vigor há um ano e meio.

3º) — Afirma V. S. que "o problema da melhoria de salarios dos professores não teria existido, se o projeto se tivesse transformado em lei, porque ele determinava um reajustamento inevitavel, consequente ás leis economicas e ao próprio mérito dos professores".

Por mais que lessemos e relessemos o famoso ante-projeto, nele não encontramos nada que pudesse justificar suas afirmações; em relação a salarios de professores, há apenas um dispositivo que fixa, arbitrariamente, o preço da hora de aula, em Cr$ 15,00 e Cr$ 25,00, para todos os colegios, de todo o Brasil. Essa solução empírica e manifestamente absurda atinge as raias do ridiculo, não merecendo sequer a critica de pessoas bem intencionadas e informadas.

4º) — Declara sua missiva que "os estabelecimentos secundarios estão rigidamente sindicalizados; não haverá como burlar-lhes os interesses".

Nossa sindicalização não é nem mais nem menos rigida que a das demais classes; obedece a simples imperativo das leis, e independente de nossa vontade. Ao contrario do que V. S. parece imaginar, não constituimos nenhuma sociedade secreta para defender nossos interesses e sim um sindicato legalizado e legitimo que representa nossas aspirações, que são honestas, e podem ser expostas publicamente e a qualquer momento.

Nossos interesses têm sido sistematicamente *burlados*, ignorados e desprezados por todos os responsaveis pelo estado de caos e balburdia em que se acha o infeliz ensino secundario brasileiro. Niniguem melhor que V. S. deveria saber a angustiosa situação a que se acham reduzidos os colegios de todo o Brasil, duramente atingidos por uma série de medidas ineptas e contraditorias, arbitrariamente decretadas e atabalhoadamente executadas.

5º) — Assegura V. S. que "o poder publico tem ao seu alcance a solução e só não a efetivará se recear as ameaças dos que vivem da presente situação".

Não temos procuração para defender o honrado sr. ministro da Educação e seus dignos auxiliares; entretanto, tudo o que sabemos do passado integro do dr. Gustavo Capanema leva-nos a estimular injustos e levianos seus temores de que nossas ameaças, se porventura as fizermos, venham a influir sobre a orientação do Ministério da Educação.

Sentimo-nos honrados "por vivermos da presente situação"; o meio de vida que escolhemos e que não nos parece aviltante ou humilhante dispensa nossa defesa, do desprezo com que V. S. o encara, disfarçando sob a denominação de "donos de colegios", a nossa verdadeira missão de educadores.

Finalmente, chega V. S. á conclusão de que "a unica solução para o problema do custo do ensino está na limitação dos lucros dos estabelecimentos".

Este parece-nos o ponto em que V. S. atingiu a culminancia da má fé e da deliberada hostilidade que caracterizam toda sua carta.

Tendo V. S. assistido á reunião a que já nos referimos, no mesmo dia em que escreveu sua carta, não poderá alegar desconhecimento do projeto do Fundo Nacional do Ensino Secundario, de autoria *exclusiva* de representantes nossos, e onde se acha determinado exatamente aquilo que V. S. agora descobre como unica solução; estranhamos que sua carta não faça uma só referencia a esse projeto onde V. S. encontrou a idéia principal de sua argumentação, dela se apossando com singular sem-cerimonia.

Desde setembro de 1944, quando o projeto do Fundo Nacional foi apresentado ao Primeiro Congresso de Diretores de Estabelecimentos de Ensino Secundario, aprovado unanimemente por mais de 600 congressistas presentes, vimos nos batendo, sem tregua ou desfalecimentos, para que esse Projeto que *limita os lucros* de nossos colegios, seja transformado em lei. Cremos que V. S. foi testemunha pessoal da ultima fase dessa batalha, em que fomos vencidos pela incompreensão e má vontade dos que poderiam resolver o problema.

Esperamos, confiante na dignidade de homem publico que V. S. certamente possue, que esta nossa carta não fique sem resposta, como aconteceu a missivas e telegramas de outros colegas nossos, e subscrevemo-nos, de V. S.

Luis de Mello Campos — Colegio Mello e Souza
Plinio Leite — Colegio Plinio Leite
Ernesto Paiva Marreca — Ginasio Dois de Dezembro
Celso Lisboa — Colegio Barão de Mesquita
F. Lima Filho — Colegio Vera Cruz e Esc. Tec. Com. São Francisco
Thompson Flores Neto — Educandario Rui Barbosa
Carlos Flexa Ribeiro — Colegio Andrews
João Paulo Juruena de Matos — Inst. Juruena
Mario Porto — do I. E. B. A.
J. S. Fontes — do M. A. B. E.
Anselmo Paschoa — Colegio Batista
D. Hildebrando P. Martins — Colegio S. Bento
Jaciel Cylleno — Ginasio S. Cristovão
C. Ottati Junior — Colegio Ottati
Estefania Helmold — Colegio Mallet Soares

(Transcrito do "O Globo" de 21-7-45).

SARNA
COCEIRA
FRIEIRA
ALIVENE

SENUN
AFASTADO O PERIGO DAS SALADAS!
NÃO SE PRIVE DAS VITAMINAS NECESSARIAS A SUA SAUDE. USE AS SALADEIRAS ESTERILISANTES SENUN E PODERA COMER SEM SUSTO, VERDURA ABSOLUTAMENTE PURA.
ESTERILIZANTE

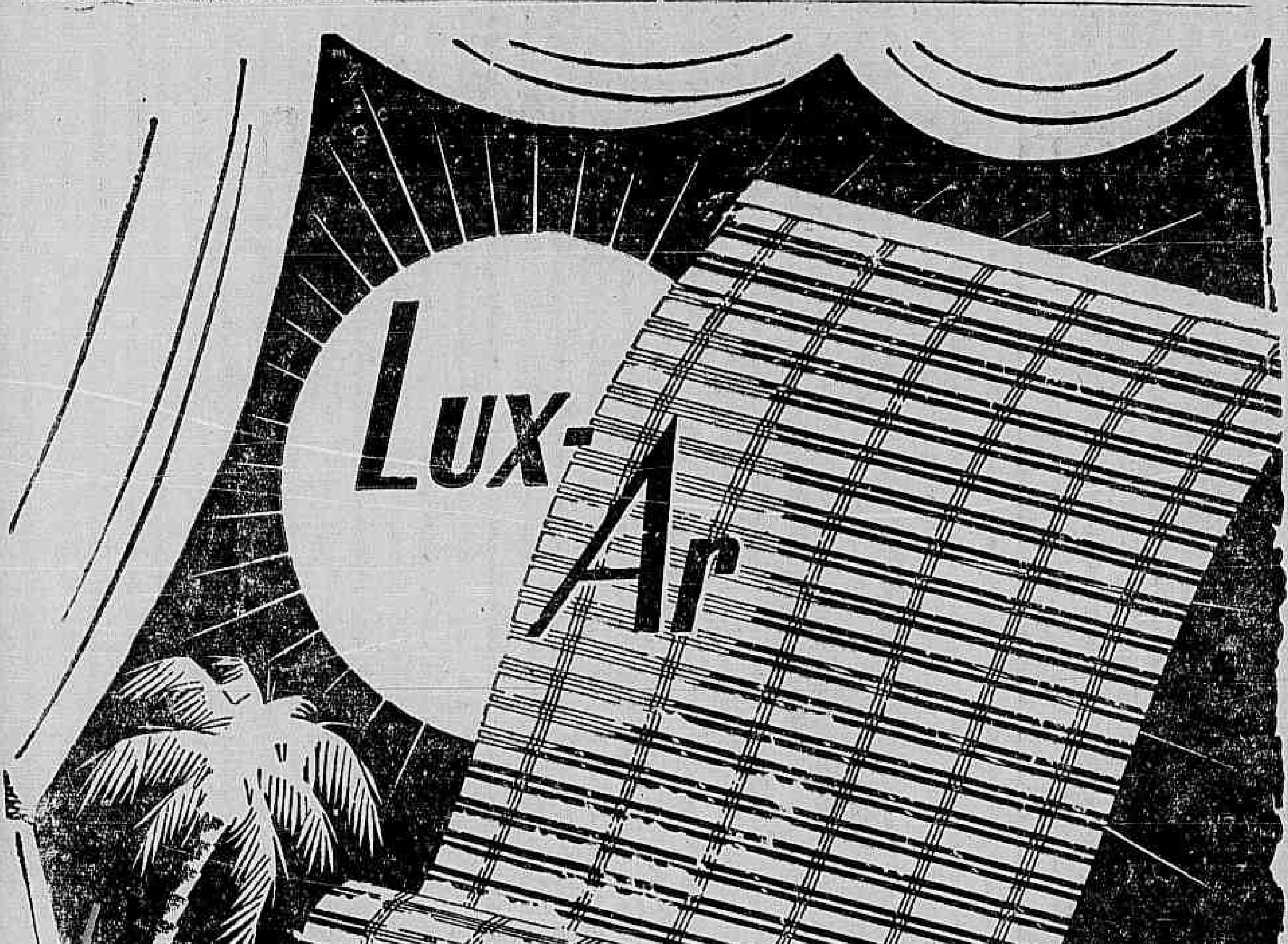

A PERSIANA tipicamente tropical, graciosa, leve e resistente

Prática em todos os sentidos, Lux-Ar é a persiana ideal para terraços, janelas, varandas, etc.. Construídas de finas talas de madeira resistente (não empenam ao sol ou à chuva) as persianas Lux-Ar são pintadas em côres à escolha, apresentando bela aparência. Fabricadas nas dimensoes desejadas o seu custo é menor do que o de um anteparo de lona comum. De funcionamento simples, podem ser manejadas até por uma criança. Filtram a luz facilitam a circulação do ar, mantendo o interior suavemente ventilado.

Panobra S. A. fornece orçamentos para a instalação das persianas Lux-Ar, em uma janela ou em todo edificio, muitos dos quais já estão adotando esta persiana tipicamente tropical, leve, graciosa, resistente e economica!

Persianas Lux-Ar
Indústria Nacional

Distribuidores PANOBRA S. A. ENGENHARIA E COMÉRCIO
Av. Graça Aranha, 327 — 6.º andar — Tel.: 42-4560

LINHAS AÉREAS BRASILEIRAS S. A.

Os subscritores em atraso devem colocar em dia as suas prestações para que possam gozar de todas as regalias que a Companhia lhes pode oferecer, quando estiverem voando os seus aviões no territorio nacional e no estrangeiro em demanda aos paises da Europa e da América, como é seu programa.

LINHAS AÉREAS BRASILEIRAS S. A.
AV. RIO BRANCO, 277 - 7.º

INSÔNIA...

A insônia constante é, geralmente, uma das manifestações de anormalidade do sistema nervoso - e se agravará mais e mais, sem uma medicação adequada. Experimente Sedocalmol contra a sua insônia. Sedocalmol não contém entorpecentes, mas simplesmente sedativos vegetais de ação não depressiva. Porisso, não tem contra-indicação. Calmante suave, que não vicia o organismo, Sedocalmol é de absoluta confiança e de grande eficácia no combate à insônia, nervosismo, irritabilidade e em todos os casos em que se faz necessário o uso de um calmante. Tome, hoje, 20 a 50 gotas de Sedocalmol - e dormirá ótimamente. Diminua as doses nas noites seguintes, até a eliminação completa da sua insônia. Peça Sedocalmol, em qualquer farmácia ou drogaria. Este útil medicamento, que não deve faltar na sua farmácia domestica, compõe-se, principalmente, de plantas como a passiflora, simulo, valeriana e beladona, e porisso não produz irritação gástrica.

SEDOCALMOL

Agora, à venda em nova embalagem

POS-2 Inter-Americana

Promovidos "post-mortem" as vitimas do "Bahia"

O chefe do governo assinou decreto promovendo "post-mortem" todos os oficiais e praças, vitimas em acidentes em serviços de guerra, por ocasião da explosão do "Bahia".

Os herdeiros dos tripulantes daquele cruzador num total de 333 pessoas terão direito a pensão especial, de acordo com o referido decreto.

Banco Brasileiro do Comercio

Fundado em **1890**

PRAZO FIXO 1 ANO JUROS **7 %**

Rua do Carmo, 57-59

Séde Propria

Concessão de Passes na Marinha

O diretor do Pessoal da Armada recebeu um oficio da Central do Brasil no qual esta ferrovia solicita providencias no sentido de serem remetidas, até 31 de agosto vindouro, as relações nominais dos sub-oficiais, sargentos e taifeiros da ativa, acompanhados de duas fotografias (3x4) de cada interessado devidamente uniformizados, e indicação do numero do passe anterior, para efeito de concessão do novo, cuja entrega começará a ser feito, a partir de 1.° de dezembro devendo os beneficiados no ato de receber, restituir os passes em

PRESSÃO ARTERIAL

Entre os números 8 e 13 do hemômetro, situa-se, comumente, a normalidade da sua pressão arterial. Qualquer outro ponto fora desse limite indica que a sua saúde está *possivelmente em perigo* - sobretudo no caso de alta pressão arterial. A alta pressão arterial é causada pelo endurecimento das veias e artérias - a temivel artério-esclerose - que, dêsse modo dificulta a circulação do sangue, sobrecarregando o coração. Combata ou evite a artério-esclerose com Buco-Iodina. 20 ou 30 gotas de Buco-Iodina, às refeições, farão voltar ao normal a sua pressão sanguínea, evitando-lhe as "doenças dos velhos": achaques, bronquites crônicas e perturbação da visão, consequentes da artério-esclerose. Para uma idade avançada sadia e feliz, começe, hoje mesmo, a usar Buco-Iodina.

Buco-Iodina contém iodo orgânico (que não deve ser confundido com a tintura de iodo comum) associado aos demais agentes terapêuticos.

Buco-Iodina

Agora, à venda em nova embalagem

FOS-2 Inter-Americana

ASMA **TUBERCULOSE**

Pneumotorax a domicilio

Dr. Henrique Singer

Rua Araujo Porto Alegre n. 70 — Salas 601-602 (Castelo) — 1 ás 16 hs. Cons.: Cr$ 50,00 com hora marcada. Consultorio popular: Av. Marechal Floriano n.° 219. Cons. Cr$ 20,00 (9 ás 1 e das 16 ás 18 horas) — Telefones: 43-8717 e 27-7359.

LADRILHOS
AZULEJOS
MOSAICOS
LOUÇA SANITARIA

COMPANHIA COMERCIAL E INDUSTRIAL FIORENCIO

LOJA E ESCRITORIO AV. ALTE. BARROSO, 97

FABRICA E DEPOSITO RUA FRANCISCO MANOEL, 84

Tribunal de Juri

Reuniu-se ontem o Tribunal do Juri, sob a presidencia do juiz Paulo Alonso, funcionando o promotor Francisco Baldessarine, para julgar o réu Teodoro Nicolau, acusado de haver assassinado, no dia 5 de março de 1943, ás 18 horas, mais ou menos, na rua Macaiba n. 242, sua esposa Maria do Céu Nicolau.

O réu foi autuado em flagrante na delegacia do 25°, distrito policial, processado e denunciado pela justiça como incurso no art. 121 do Código Penal.

O promotor ouviu no sumario o filho do acusado José Nicolau, que defendeu a reputação e a honra de sua genitora, taxando o acusado de doente e irresponsavel.

Depois dos debates o Conselho de Sentença reuniu-se na sala especial, de onde regressaram os jurados, trazendo a seguinte sentença: 3 anos de reclusão e dois anos de internação no manicomio judiciario.

Com mensalidades de Cr$ 5,00 e Cr$ 10.00 apenas V. S. poderá solucionar esse grande problema de sua vida

ALIANÇA DO LAR

Av. Rio Branco 91-5.° andar

Tel. 23-2555

REQUISIÇÃO DE FUNCIONARIOS PARA OS TRIBUNAIS ELEITORAIS

O caso de requisição de funcionarios para os tribunais eleitorais está sendo resolvido, agora, sem maiores delongas.

Foram expedidas instruções para que no interior os funcionarios requisitados se apresentem imediatamente, e nesta capital dentro de 72 horas, num e noutro caso ficando os respectivos processos sujeitos posteriormente aos tramites legais.

O ministro José Linhares determinou ainda o seguinte:

1°) — não sejam requisitados servidores extranumerarios ou contratados, nem funcionarios federais que tenham exercicio fora das capitais dos Estados;

2°) — que, nos Estados, as requisições atinjam, de preferencia, os funcionarios estaduais;

3°) — que o contrato do pessoal somente se faça quando o exijam o desenvolvimento e a intensidade dos serviços, sob criterio e prévia aprovação do Tribunal Superior Eleitoral;

4°) — que as requisições feitas sejam cumpridas imediatamente pelos chefes das repartições federais, para perfeita observancia da Resolução n. 50, de 7 do corrente.

Dr. Spinosa Rothier

Doenças sexuais e urinarias Lavagem endoscópica da vesicula Prostata — Rua Senador Dantas, 45-B — Tel 22-3367. De 13 ás 17 horas

PRODUTOS DE VALOR DA

Flora Medicinal

DIRAJAIA

Expectorante indicado nas bronquites, tosses por mais rebeldes que sejam

JURUPITAN

Combate as cólicas e congestões do figado, os cálculos hepáticos e a ictericia.

CHA' MINEIRO

Indicado contra reumatismo gotoso e artritismo, molestia da pele e, por ser muito diuretico, nas doenças dos rins.

Vendem-se em todas as Drogarias e Farmácias do Brasil — Cuidado com as imitações e falsificações.

J. MONTEIRO DA SILVA & CIA.

R. 7 Setembro, 195, Rio

MAL ESTAR DEPOIS DAS REFEIÇÕES, AZIA, DISPEPSIA, DÔRES NO ESTOMAGO

BIOGASTRINA

Distribuidores: — Drogarias ARAUJO FREITAS e V. SILVA

50 anos
de protcção à Família Brasileira

Uma população superior à da metade de S. Paulo *tem o seu futuro assegurado na Sul America!*

Um ritmo febril de progresso. Várias casas construidas por hora. Arranhacéus. Fábricas. Uma população enérgica, ativa e dinâmica. Assim é São Paulo. Em todo o Brasil, uma população superior à da metade da grande capital paulista, tôda ela com as mesmas características de energia, de trabalho, de previdência construtiva, confia à Sul America a sua tranquilidade futura. A média de 5 pessoas por família, centenas de milhares de pessoas, no Brasil, vão ser beneficiadas por apólices instituidas pela Sul America. Por êsse compromisso sagrado da Companhia, responde um patrimônio superior a 600 milhões de cruzeiros, erguido em 50 anos de trabalho honesto, a serviço da família brasileira. Garanta, igualmente, o futuro dos seus. Um agente da Sul America está às suas ordens, sem compromisso, para mostrar-lhe qual o tipo de seguro mais adequado a seu caso.

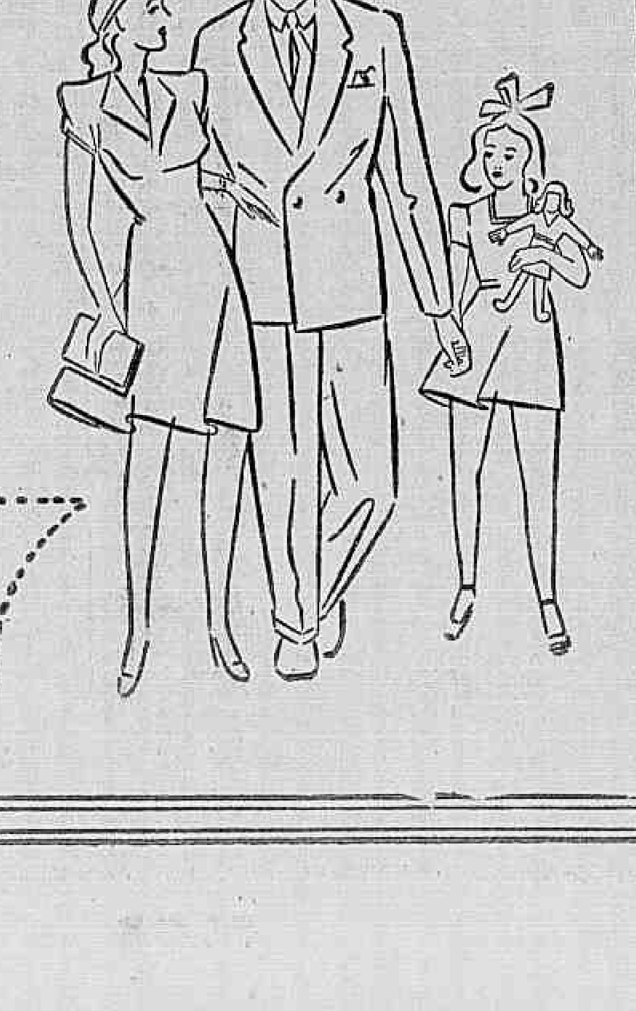

Sul America

COMPANHIA NACIONAL DE SEGUROS DE VIDA

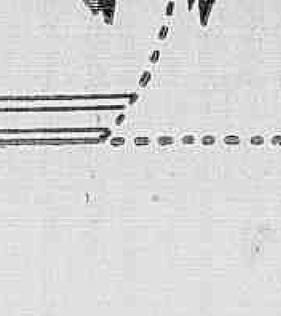

GRATIS!

À SUL AMERICA - C. POSTAL 971-R. DE JANEIRO

Queira enviar-me um folheto com informações sôbre o seguro: 9-555 - 6 9

Nome ....

Data do nasc.° dia ... *mês* ...... *ano* ......

Solt.? ...... *Casado?* ...... *Tem filhos?* ......

Rua ....

Cidade .... *Estado* ....

J.W.T.

MUSICA

OS MILAGRES DE WAGNER

Antonio Bento

Os concertos regidos por Kleiber, no corrente ano, vieram constatar que a Orquestra do Teatro Municipal melhorou muito, atingindo quase todas as suas execuções um nivel artistico satisfatório. Já não tem a platéia da cidade motivo para envergonhar-se, ou para fazer comentários amargos, como era frequente no passado. Aumentou o numero de instrumentistas, sendo agora necessário que os mesmos recebam salários condignos, a fim de que não tenham de multiplicar suas atividades para ganhar o pão de cada dia.

O "Festival Wagner", que encerrou a brilhante série de concertos de 1945, mostrou, sem sombra de duvida, os bons frutos colhidos pela atuação de Kleiber, que é um regente excepcional — ou antes, um professor excepcional, conforme o publico poude verificar, pelos rápidos progressos feitos pela nossa principal orquestra, que logou entrar em forma, se assim se pode dizer.

A seleção dos numeros tocados nesse concerto foi, por sua vez, muito feliz, pois permitiu que ouvissemos vários dos grandes preludios de Wagner, tão diversos uns dos outros. O dos "Mestres Cantores", que abriu o recital, foi tocado com justeza, embora não tivesse sido o melhor da noite. O preludio seguinte, do "Parsifal", já foi executado com um acento mais wafneriano, pois sua musica é duma musica é dum romantismo inebriante, ao contrario daquele preludio, de fatura clássica, que quase se pode colocar no mesmo nivel das "ouvertures" da opera italiana do século XVIII. Mas o Wagner legitimo é o do "Parsifal" ou o da perturbadora marcha funebre pela morte de Siegfried. E' possivel que Hitler, que tanto gostava de Wagner, quisesse ter sido enterrado ao som dessa musica, de tão negro pessimismo. Depois que a orquestra silencia, é como se tudo tivesse acabado.

Essa musica augural iria muito bem na morte do Fuehrer, que, diga-se de passagem, tinha a mania de equiparar-se aos deuses da mitologia nordica. Mostraria que o nazismo morrera para todo o sempre, tal como a musica de Wagner sugere que acontecera, após o fim de Siegfried, no Terceiro Ato do Crepusculo dos Deuses.

Alem do canto capitoso do preludio do "Pasifal", cuja melodia tem uma sensualidade misteriosa, em seu ondulante desenvolvimento, encantou-nos também, o "Murmurio da floresta". Nesse numero, a orquestra patenteou a homogeneidade conseguida pelo maestro Kleiber. Não foi uma execução perfeita. Mas, foi sem duvida plenamente satisfatória, exteriorizando muito bem a beleza pagã desse episódio do Segundo Ato de "Siegfried", pintado maravilhosamente pela palheta desse sinfonista genial. A riqueza expressiva da musica de Wagner é capaz de todos os milagres, chegando até a reconciliar o mundo com a truculenta poesia dos heróis da mitologia germanica.

Nesta fotografia aparecem dansando a senhorinha Lilis Ribas e o senhor Fernando Rios, filho do presidente do Chile (Foto "Sombra")

UM COCKTAIL E TANTO

Jacinto de Thormes

Depois de um filme sôbre a guerra no Pacifico, foi servido um "cocktail", na casa da senhora Aimée Heerin.

Essa foi mais uma maneira simpática de oferecer um "drink", depois das emocionantes cenas de guerra. Alguem chegou a dizer que, é uma nova maneira de abrir o apetite, para os salgadinhos e o "whisky".

Estavam presentes, entre outras pessoas, o embaixador do Chile e a senhora Raul Morales, o embaixador de Portugal e a senhora Nobre de Melo, o ministro da Suecia e a senhora Kumlin, o general Góis Monteiro, a senhora Loreto Lage, a senhora Livia Menge, o senhor e a senhora Cesar Proença, a senhora Maria Luiza Melo, a condessa de Tarnowska os viscondes de Carnaxide, a senhora Vera Plumket, a senhora Monique Wallerslein, as senhorinhas Perla Lucena, Laura de Barros Moreira e Alice Morgan Snell, os senhores Mounom, Mac Sallen, Stoker, Michel Lichnowski, Angelo Sertorio, Fernando Rios e Gilberto Trompowsky.

Foi realmente um "party", alegre e simpático. Como todos os "cocktails" da senhora Aimée de Heerin, esse foi um grande acontecimento.

SOCIAIS

No dia 24 deste mês o encarregado de Negócios da Tchecoslováquia e a senhora Vladimir Nosek oferecerão um "cocktail" para a apresentação do grande pianista Rudolf Fiskusny.

— O adido à Embaixada do Uruguai e a senhora Pittaluga ofereceram um party em homenagem a Missão Cultural Uruguaia.

— A senhora Pena Martinez embarcou de Buenos Aires, rumo ao Rio, em missão cultural.

— O senhor José Coudé escreveu um livro que se intitula "Caminhos na Sombra" e que segundo dizem é muito bom.

— As senhorinhas Maria Luiza, Maria Teresa e Maria Regina Brandon Schilles, estão preparando para o dia 31 deste mês um grande baile.

— Noticias chegadas de Lisboa dizem que o ministro Décio de Moura e senhora estão muito bem obrigado.

— Segundo se fala, o próximo week-end na Quitandinha será muito animado. O grupo que se está organizando, e do qual participarão muitos paulistas, ocupará todo um andar do hotel.

— Noticias de Roma indicam que há possibilidades da senhora Nega Bernardes, Louzu vir, em breve, para o Brasil.

ANIVERSARIOS

Fazem anos hoje:

SENHORES: — Prof. José de Oiticica; José Braga dos Santos; Ciro Girardino Filho; coronel Franklin Emilio Ribas. comandante Carlos Ramos; Armando do Carmo; Lauro Moreira de Oliveira; Hamilton Loureiro Novais e José Rodrigues de Brito.

JOVEM: — Delmiro Teixeira

— Sr. Alberto Midosi.

— Sra. Libia Pacheco Passos

SENHORAS: — Antonio Januzzi; Julieta Soares Costa e Palmira de Miranda Coimbra.

Farão anos amanhã:

SENHORES: — Prof. Jeronimo Monteiro Filho; Francisco José Venancio: Menelau Venancio; Custodio Martins; Aurelio Valporto de Sá; Sebastião Xavier de Bastos e Lourival Dallier Pereira, nosso confrade.

SENHORAS: — Alice Abrantes de Souza Leite; Feliciano Sodré e viuva João Luiz Alves.

— Senhorinha Delza Alves Ribeiro.

NOIVADOS

Contrataram casamento:

Senhorinha Delza Alves Ribeiro filha do senhor Luiz Alves Ribeiro Filho e filha e sra. José Veloso Nogueira, filho da viuva Nina Veloso Nogueira.

— O sr. José Vicente Fernandez e a senhorinha Nilza Coelho Dias Xerém filha do sr. José de Oliveira Xerém e da sra. Clara Coelho Dias Xerém.

CASAMENTOS

— Realiza-se amanhã, ás 16 horas, o enlace matrimonial

(Conclue na 8ª pag.)

SABONETE
Vale Quanto Pesa
O SABONETE DAS FAMILIAS
A venda em todo o Brasil

★ CINEMAS ★

OS "FANS" APLAUDEM O "NOVO" DICK POWELL!!

O "novo" Dick Powell em "Até a Vista Querida"

Os "fans" receberam com muita satisfação o "novo" Dick Powell em sua melhor interpretação até hoje, no excelente drama policial, "Até á Vista, Querida!" O publico, que não havia acreditado que Dick pudesse convencer num papel dramatico, confessou-se plenamente satisfeito, pois inegavelmente, Dick está esplendido! Claire Trevor, sedutora e vampiresca e Anne Shirley, graciosa e encantadora.

"PERDIDOS NUM HAREM"

Lou Costello em "Perdidos num Harem"

Teremos no Metro Passeio, a seguir, uma farsa saborosa e espetacular: "Perdidos num Harem", com Abbott & Costello, hoje tão populares entre nós, mestres que são na arte de divertir... A nova "pochade" da querida "dupla" se passa numa região imaginaria, fantasticamente rica, uma especie de Bagdá, onde existia um harem maravilhoso, repleto de odaliscas irresistiveis.

EM CARTAZ NOS CINES METRO

"A Estirpe do Dragão" (Dragon Seed) está em seus ultimos dias no Metro Passeio, com Katharine Hepburn, Walter Huston, Turhan Bey, Akim Tamiroff e Aline MacMahon. No Metro-Tijuca está "O Amor que não morreu", com Jeannette MacDonald, Brian Aherne e Gene Raymond. Robert Donat e Greer Garson em "Adeus, Mr. Chips".

"UM LIRIO NA CRUZ"

Os cinemas Plaza, Astoria, Olinda, Ritz e Star apresentarão aos seus frequentadores, sexta-feira proxima, "Um Lirio na Cruz", primoroso filme da Marca das Estrelas, dirigido por Frank Borzage, o poeta do cinema.

Os principais interpretes são Ray Milland, Barbara Britton e Walter Slezak.

"TRES HEROINAS RUSSAS" E "NOSSOS ALIADOS RUSSOS"

"Três Heroinas Russas", que estará no Odeon a partir de segunda-feira, é o primeiro filme a relatar a coragem da mulher russa na guerra. Foi produzido por Gregory Rabinovitch para a United Artists. As cenas da batalha de Stalingrado foram tomadas por soldados russos do corpo de filmagem.

No mesmo programa o Odeon exibirá o "short" em três partes "Nossos Aliados Russos", que mereceu da critica a melhor aceitação, sendo considerado mais importante e imparcial depoimento sobre a Russia Sovietica já apresentado no cinema.

"AS CHAVES DO REINO" NÃO DECEPCIONARA' OS LEITORES DO FAMOSO ROMANCE

Grandes livros sempre dão grandes filmes, mas nenhum tão grande ou tão belo como esse magnificente "As Chaves do Reino" que a 20th. Century Fox filmou da soberba novela de A. J. Cronin e que será a proxima apresentação do Palacio.

Vivendo o papel principal surge aos olhos admirados do publico a personalidade impressionante de Gregory Peck, verdadeiro gigante de expressão, que faz de sua criação um monumento de Arte Dramatica.

Recital de Canto de Hilde Sinnek e seus alunos

Amanhã ás 21 horas, no Salão Leopoldo Miguêz na Escola Nacional de Musica, o soprano Hilde Sinnek, professora do Conservatorio Brasileiro de Musica, realizará um recital de canto com seus alunos.

O interessante concerto apresentará solos e conjuntos da literatura vocal classico e romantico. Serão executadas obras de Haydn, Haendel, Bach, Gluck, Mozart, Nepomuceno, Dvorak, Massenet, Mendelsohn Richard Strauss Wagner e Verdi. Colaborará ao piano o maestro Werther Politano.

FRAQUEZA CEREBRAL?
DISPEPSIA NERVOSA?
FALTA DE MEMORIA?
PERDA DE APETITE?
NEUROBIOL
O TONICO DO CEREBRO;
A venda em todo o Brasil

MENU DO DIA

Por Saint'Ange

ALMOÇO AJANTARADO:

Sopa de vinho (1)

* * *

Ovos recheados com camarão.
Lingua de carneiro em papelote (2).

* * *

Molho de tomate.

* * *

Doce de côco.
Queijo prata.

* * *

(1) SOPA DE VINHO: — No caldo comum e escuro, depois de coado, junte um calice de vinho do Porto, 1 colherzinha de molho inglês e 3 colhéres do molho da carne assada. Leve tudo ao fogo e antes de ferver, despeje na sopeira, onde já devem estar 12 fatias de pão torrado e 4 ovos cozidos em fatias finas. Sirva logo.

* * *

(2) LINGUA DE CARNEIRO EM PAPELOTE — Tome 12 linguas de carneiro, limpe bem e leve a ferver e depois retire as peles grossas e deixe a cozinhar em fogo brando num bom refogado com 1 colher de manteiga, 1 de banha, 1 cebola picada, tomates, cheiro e 1/2 folha de louro até ficarem tenras, então engrosse com 1 colher de manteiga tostada em 1/2 de farinha e gotas de limão. Parta as linguas ao comprido sem destacar as metades, bote um pouco de manteiga no meio e enrole cada uma bem molhada num pedaço de papel impermeavel untado de manteiga. Arrume num tabuleiro e na hora de servir leve a esquentar no forno ou na grelha. Retire os papeis e regue com o molho.

* * *

AMANHÃ

ALMOÇO:

Souflé de presunto.

* * *

Costoletas de porco.

* * *

Bolinhos de Beringela (3.)

* * *

Motanha Russa (4)

* * *

(3) BOLINHOS DE BERINGELA: — Tome 6 beringelas cozinhe em agua e sal. Retire as cascas, penere, junte 3 ovos 1 colher de manteiga, 6 de farinha, sal, 1 chicara de leite. Misture tudo bem e frite ás colheradas em banha quente.

* * *

(4) MONTANHA RUSSA — Tire caroços de 500 grs. de ameixas pretas e ponha de molho em 6 chicaras de agua. Algumas horas depois leve a dar uma fervura na propria agua, junte 300 grs. de açucar, 1 calice de vinho e tome o ponto. Faça um creme com 100 grs. de açucar, 6 gemas, 60 grs. de farinha de trigo e 1/2 litro de leite. Leve ao fogo até engrossar. Escorra as ameixas da calda e arrume em camadas, as ameixas e o creme. Bata 6 claras em neve, junte 6 colheres de açucar, uma a uma, bata como suspiro, perfume com baunilha e ponha sobre as ameixas com creme, procurando formar uma piramide o mais alto possivel, puxando com o garfo para que fique toda cheia de pontinha. Penere açucar por cima e leve a tostar no forno. Sirva frio e no proprio prato que foi ao forno.

* * *

JANTAR:

Sopa de tapioca.

* * *

Peixe de forno.
Tomates com camarão

* * *

Carne assada com toucinho.
Pudim de legumes.

* * *

Doce de batata doce.

Diario Astrológico

Hoje, 22 — Bom dia para fazer mudanças. Amanhã, o Sol entra em Leo ás 2 horas e 46 minutos.

ACONTECERA' HOJE E AMANHA AO LEITOR:

— Seguem-se as possibilidades felizes ou não de hoje e amanhã com horas e numeros promissores, para os leitores nascidos em quaisquer dia mês e ano dos periodos abaixo:

PARA OS NASCIDOS

ENTRE 22 DE DEZEMBRO E 20 DE JANEIRO — Incompreensão, tormentos morais, tendencias destruidoras, motivadas pelo outro sexo. 16, 18 e 21; 40 e 50 e 60. (hs. e ns.)

— Empresas quimericas, desapontamentos, a tarde e a noite serão venturosas. 20, 22 e 23; 55, 64 e 73. (hs. e ns.)

ENTRE 21 DE JANEIRO E 18 DE FEVEREIRO: — Contradições, esperanças frustradas, a tarde será melhor. 16, 17 e 18; 34, 35 a 36. (hs. e ns.)

— Desconfiança, sem motivos. Favorabilidade. 12, 14 e 24; 21, 41 e 42. (hs. e ns.)

ENTRE 19 DE FAVEREIRO E 20 DE MARÇO: — Dia propicio, "benesses" do outro sexo. 5, 6 e 7; 32, 33 e 34. (hs e ns.)

— Espirito autoritario, incidentes possiveis sem grandes proporçoes. 10, 19 e 28; 19, 28 e 37. (hs. e ns.)

ENTRE 21 DE MARÇO E 20 DE ABRIL: — Pequenas probabilidades nos negocios, a tarde será mais agradavel. 14, 16 e 17; 41, 61 e 71. (hs. e ns.)

— Rugas domesticas instabilidade, insucesso. 7, 8 e 13; 24, 44 e 58. (hs. e ns.)

ENTRE 21 DE ABRIL E 20 DE MAIO: Favorabilidade durante o dia. Quando cair a noite, as favorabilidades diminuirão. 5, 21 e 22; 16, 48 e 58. (hs. e ns.)

— Dia sem grande novidades e disposição aventureira. 1, 2 e 3; 19, 20 e 30. (hs. e ns.)

ENTRE 21 DE MAIO e 20 DE JUNHO: — Contrariedades domesticas e aflições. 4, 5 e 6; 13, 14 e 15. (hs. e ns.)

— Insucesso nos negocios; duras tarefas e arduas incumbencias. A tarde será de melhores aspectos. 7, 8 e 9; 16, 17 e 18. (hs. e ns.)

ENTRE 21 DE JUNHO E 22 DE JULHO: — Grandes possibilidades, otimos planos para o futuro e simpatias populares. 10, 11 e 12; 19, 20 e 21. (hs. e ns.)

— Probabilidades de novos empreendimentos com êxitos. 14, 15 e 6, 5, 6 e 7. (hs. e ns.)

ENTRE 23 DE JULHO E 23 DE AGOSTO: — Chance em todos os empreendimentos e particularmente nos amores. 16, 17 e 19; 33, 34 e 35. (hs. e ns.)

— Apreensões infundadas e noticias desconcertantes. 18, 20 e 21; 81, 92 e 93. (hs. e ns.)

ENTRE 24 DE AGOSTO E 22 DE SETEMBRO: — Ascenção, espirito equilibrado e conquistas agradaveis. 11, 12 e 17; 22, 23 e 24. (hs. e ns.)

— Pequenos lucros e novas expectativas. 10, 17 e 22; 42, 44 e 67. (hs. e ns.)

ENTRE 23 DE SETEMBRO E 22 DE OUTUBRO — Negocios parados e desanimo. 11, 12 e 21; 28, 30 e 48. (hs. e ns.)

— Animação, grandes probabilidades em todas as empresas. 7, 16 e 23; 34, 48 e 50. (hs. e ns.)

ENTRE 23 DE OUTUBRO e 22 DE NOVEMBRO — Rugas domesticas e acontecimentos desagradaveis. 9, 11 e 15; 81, 92 e 96. (hs. e ns.)

— Dia aziago, comunicações e atritos. 12, 14 e 16; 57, 59 e 61. (hs. e ns.)

ENTRE 23 DE NOVEMBRO E 21 DE DEZEMBRO: — Incompreensão e fatalidade. 17, 18 e 21; 35, 53 e 80. (hs. e ns.)

— Irritabilidade, discussões e nervos abalados. Preocupações. 11, 15 e 20; 29, 94 e 95. (hs. e ns.)

★ CARTAZ DO DIA ★

CINELANDIA

CAPITOLIO (Passatempo) — "Ritmos Melodiosos", "Mas que Dentes" (comedia) (somente das 10 ás 14) "A Tribu Misteriosa", 1º e 2º epis. "Jornais Franceses e Britanicos" (com exclusividade).

CINEAC O. K. — "A Queda de Berlim". — "Concertos e Desconcertos" — "Contas de Casamentos".

IMPERIO — "Santa" (ou Destino de uma Pecadora) (distribuição United).

METRO PASSEIO — "A Estirpe do Dragão" com Katharine Hepburn. Horario: 1/2 dia — 3 — 6 e 9 horas.

ODEON — "Cortiço" (Filme Nacional).

PALACIO — "A' Noite Sonhamos" com Merle Oberon e Paul Muni.

PATHE' — "Viajando Rumo ao Perigo" e "O Misterio Nordico". Horario: 2 — 4,30 — 7 e 9,30 horas.

PLAZA — "Até a Vista Querida", com Dick Powell.

REX — "Camisa de Onze Varas", com Bud Costello.

VITORIA — "Os Conspiradores" com Paul Henreid e Heddy Lamarr.

CENTRO

CINEAC TRIANON — "A Tomada de Berlim" — "Fanfarras Alemãs" — "Cidade do Futuro".

COLONIAL — "Quando a Neve Tornar a Cair".

D. PEDRO — "Melodias da America" e "Senhorita Ventania".

ELDORADO — "A Espiã da Argelia".

FLORIANO — "Bufalo Bill".

IDEAL — "Por Enquanto Querida".

IRIS — "Os Filhos do Deserto" e "Os Anjos Abafam a Banca".

LAPA — "Rainha Cristina" e "O Ultimo Cavaleiro".

MEM DE SA' — "Passagem para Marselha".

METROPOLE — "Missão em Moscou".

PARISIENSE — "Você já foi á Baía" com o Pato Donald e Aurora Miranda". Desenho colorido de Walt Disney.

POPULAR — "O Comboio para Lesie".

PRIMOR — "Por Quem os Sinos Dobram" com Gary Cooper e Ingrid Bergman. Horario: 1.15 — 4 — 6.45 e 9.30 horas.

REPUBLICA — "Por Quem os Sinos Dobram" com Gary Cooper e Ingrid Bergman. Horario: 1.15 — 4 — 6 45 e 9 30 horas.

S. JOSE' — "Lobos da Serra".

COPACABANA

AMERICANO — "A Sereia das Selvas" e "Tirania Sertaneja".

ASTORIA — "Até a Vista Querida" com Dick Powell.

IPANEMA — "Cortiço" (Filme Nacional).

METRO COPACABANA — "Adeus Mr. Chips" com Robert Donat.

PIRAJA' — "Climax".

RITZ — "Até á Vista Querida" com Dick Powell.

RIAN — "Amor Juvenil" com Jeanna Grain.

ROXI — "Os Conspiradores" com Paul Henreid e Heddy Lamarr.

BAIRROS

SÃO LUIZ — "Os Conspiradores" com Paul Henreid e Heddy Lamarr.

CARIOCA — "Os Conspiradores" com Paul Henreid e Heddy Lamarr.

AMERICA — "Cortiço" (Filme Nacional).

METRO TIJUCA — "O Amor que não Morreu", com Jeannett Mac Donald.

OLINDA — "Até a Vista, Querida", com Dick Powell.

STAR — "Até a Vista Querida" com Dick Powell.

HADDOCK LOBO — "Quando a Neve Tornar á Cair".

BANDEIRA — "De Todo o Coração" e "A Perola Negra".

EDISON — "Passagem para Marselha".

GRAJAU' — "Dois no Céu".

GUANABARA — "A Bomba".

S. CRISTOVÃO — "Suez".

POLITEAMA — "O Bom Pastor".

JOVIAL — "A Quadrilha de Hitler".

TIJUCA — "Bufalo Bill".

VELO — "A Espiã da Argelia".

VILA ISABEL — "De Todo o Coração" e "A Sentença que Mata".

APOLO — "O Morro dos Ventos Uivantes".

MARACANA — "A Vida Começa aos 18" e "A Perola Negra".

CATUMBI — "Insuspeitos" e "O Turbilhão".

GUARANI — "Alerta Mocidade" e "Uma Cabana no Céu".

RIO BRANCO — "Na Noite do Passado" e "Belezas sem Dinheiro".

(CENTRAL)

TODOS OS SANTOS — "Revolta" e "A Ronda da Morte".

MASCOTE — "Quando a Neve Tornar a Cair".

MEIER — "Salve-se quem Puder" e "Tampico".

ALFA — "A Tragedia da França" e "Viagem Perigosa".

COLISEU — "Sublime Alvorada" e "Sherlock do Ar".

PARA TODOS — "O Encontro com o Perigo" e "O Caminho Fatal".

BEIJA FLOR — "E as Chuvas Chegaram".

QUINTINO — "Alma Cigana".

PIEDADE — "Duas Garotas e Um Marujo".

MODERNO — "Suez".

MODELO — "O Conde de Monte Cristo".

MADUREIRA — "A Bomba".

(LEOPOLDINA)

SANTA HELENA — "A Estrela do Norte".

ROSARIO — "A Sultana da Sorte".

RAMOS — "Lanceiros da India".

PARAISO — "Sob Duas Bandeiras".

ORIENTE — "Tampico".

PENHA — "Insuspeitos".

SANTA CECILIA — "A Preferida".

ILHA DO GOVERNADOR

ITAMAR — "Modelos" e "A Deusa de Jobá".

Conferências

SR. DANTON JOBIM — No auditorio da A. B. I., no dia 26, ás 17 horas, sobre o tema "Rio Branco e a Imprensa do seu tempo".

— SR. MIGUEL RIZZO JR. — Hoje, ás 17 horas, na Escola Nacional de Musica, sobre "Falsos diagnosticos".

— SR. GUSTAVO MACEDO — Hoje ás 10.15 horas, na Cruzada Espiritualista, na rua da Conceição 19, sobre "A personalidade de Santa Maria Madalena, revivida em Santa Teresa de Jesus".

— SR. L. HILDEBRANDO HORTA BARBOSA — Hoje, ás 10 horas, na sede da Igreja Positivista do Brasil, sobre a Sociologia Positivista.

SR. ANDRADE MURICI — No Auditorio do M. da Educação, amanhã, ás 17.30 horas, sobre "O poeta B. Lopes".

— SR. AURELIO A. VALENTE — Depois de amanhã ás 20.30 hs. na séde do Grupo Espirita Sebastião sobre "As religiões, em vez de harmonia, causam divisão".

— SR. SIRO L. DRUMOND — No dia 24 ás 17 horas, na Sociedade Brasileira de Filosofia, sobre "Da afetividade".

— SR. FREDERICO HERMAN JUNIOR — No dia 25, ás 17.10 horas, no auditorio do Edificio Hollerith, sobre "Controle orçamentario nas empresas industriais".

— SR. URBANO C. SOARES — Amanhã, ás 17 horas, no Liceu Literario Português, sobre "Interpretações portuguesas do poeta latino Caio V. Catulo".

— MINISTRO SOUZA COSTA — No Auditorio do Ministerio da Fazenda, na proxima sexta-feira, sobre "Questões Financeiras".

RECITAL DE DANÇAS GERT MALMGREN E LIDIA COSTALAT

Realiza-se amanhã, no Teatro Serrador, o recital de dansa do artista sueco Gert Malmgren, vencedor da medalha de ouro do Concurso Internacional de Bruxelas.

O espetaculo será patrocinado pelo sr. Ragnar Kumlim e contara com o concurso de Lidia Costallat, discipula do artista sueco.

O programa é o seguinte:

1) — GERT MALMGREN — Mazurka em Fá menor — Chopin

2) — LYDIA COSTALLAT — Valsa de Chopin.

3) — GERT MALMGREN — GUERRA dividido em 4 episodios — a) — Os rebelados; b) — Os fanaticos; c) — As testemunhas; d) — As vitimas.

4) — GERT MALMGREN — "Anunciação" (sem musica).

5) — GERT MALMGREN — "O Malandro" (Musica de Zequinha de Abreu).

II

1) — GERT MALGREN — 3 "Negro Spirituals", dividido em tres episodios: a) — Andante; b) — Alegro; c) — Animato.

2) — LIDIA COSTALLAT — "La fille aux cheveux de lin" — Debussy.

3) — GERT MALMGREN — "Canção vadia".

4) — LYDIA COSTALLAT — "CHORO" — Musica de Zequinha de Abreu.

5) — GERT MALMGREN — "Fanfarrão" — Musica de Beethovem.

6) — GERT MALMGREN — "Esboço de Frevo".

Olhe a vida com bons olhos...
Colírio MOURA BRASIL

A U.D.N. em Dores do Piraí

CONSTITUIDO O DIRETORIO, INSTALADO NA FAZENDA DE RIBEIRÃO FRIO

É o seguinte o Diretório da U. D. N., em Dores do Piraí, instalado na Fazenda do Ribeirão Frio, em 16 do corrente e integrado por esmagadora maioria dos elementos representativos locais: Sergio Lima e Silva — presidente; Mario Cunha — 1.° tesoureiro; João A. David Gomes — 2.° tesoureiro; Pedro de Carvalho Gomes — secretário; Pedro de Oliveira Gomes — secretário; Diogenes Lopes Marques — secretário; D. M. Amelia Monteiro de Barros, Paulo Rodrigues Pereira, Ulysses Rezende, Antonio E. Monteiro de Barros, Pedro C. Gomes da Cunha, Fabio Ferraz, Rai David Gomes, Décio Gomes da Graça, Alberto Gomes da Graça, Adolfo Marinho Gomes, João Bittencourt, Ismar Gomes Pereira, Luiz Groetars, Antonio José de Abreu Neto.

DÔRES NAS COSTAS, NO PEITO OU NOS RINS?
EMPLASTRO PHENIX
CINTA VERMELHA DE GARANTIA

O caso Ramos de Freitas

Carta do ex-delegado processado e absolvido

Recebemos a seguinte carta:

"O vosso jornal, em edições sucessivas, durante o mês de fevereiro de 1943, publicou, sob titulos sensacionais, reportagens que foram enviadas pelo então DIP, consoante informes da Policia do Distrito Federal, nas quais o meu nome era colocado ao lado de vis espiões, muitos que descobrira, prendera e processára, e outros que eu vigiara, sem desfalecimentos, acumpliciando-me com eles e apontando-me, assim, á opinião publica, como indigno da qualidade de brasileiro, como traidor.

Foi-me trancado todo direito de defesa: preso incomunicavel por quatro meses, internado na Ilha Grande, obrigado a trabalhos forçados (note-se: isto se passou no Brasil), preso antecipadamente, além de uma série de irregularidades que provei quando me foi possivel falar aos tribunais do país, sucessivamente o Tribunal de Segurança Nacional, o Supremo Tribunal Federal e, por ultimo, o juiz de Niteroi. Diante de provas irrecusaveis que pude, então, coligir verificaram que eu fôra vitima de inominavel infamia.

Custou-me tudo isso quase tres anos de prisão.

Não venho pedir retificações; é sempre muito dificil conseguir tal coisa dos nossos jornais, mesmo nesta epoca em que as palavras Direito, Justiça, e Liberdade, são escutadas e faladas a cada passo, em torrentes.

Acredito porém, que dado o insolito dos ataques de que fui vitima, urdidura de elementos que, alguns, já faço aparecer na defesa que, com esta, em brochura impressa, estou vos remetendo, e o fato do vosso jornal ter servido de veiculo, involuntariamente, á miseravel infamia assacada contra quem só tem serviços de relevo á causa nacional, merecerei, se não os vossos comentarios publicos, pelo menos a vossa atenção, lendo o trabalho, como brasileiro amante da verdade. Patricio agradecido. — (a.) — JOSE' RAMOS FREITAS."

E. SANCHEZ R.
CAIXA POSTAL 1.865 — CARACAS, VENEZUELA
Ex-contador da firma Baute & van den Bussche, com boas referencias bancarias e pessoais, deseja obter representação exclusiva de produtos farmaceuticos de laboratorio que esteja em condições de efetuar vendas em grande escala.

RADIO
CONSERTO
A domicilio. Orç gratis. Técnico competente. Tel. 42-4315

A VERDADE SOBRE
WAGNER
segundo documentos encontrados pelos ingleses e pertencentes á famosa coleção Burrel!...
* * *
Wagner foi um canalha? Um cínico ou um louco? O explorador de mulheres! O gênio e o patife!...
* * *
SENSACIONAL REPORTAGEM QUE SE INICIA NO NÚMERO DE HOJE DE
DOM CASMURRO
que publica ainda:
— Entrevista especial com Pablo Neruda — OS LIVROS PROIBIDOS PELA IGREJA "Notas de Crítica", de Mauricio Vasques — "A Última Novela de Maurois" — "Maurice Barrés" — "Um mestre da pintura moderna francêsa: Maurice Brianchon" — "A vida romantica de Santos Chocano" — "Roosevelt", por Oswaldo Aranha — Grandes reportagens — Revista de Livros — Cinemas — Teatros —
* * *
EM TODAS AS BANCAS — Cr$ 1,00
* * *
Como suplemento — Caderno de Teatro n.° 11
"ANGELUS"
Comédia em 3 atos de Bibi Ferreira

Um SÍMBOLO *de*
REPORTAGENS EXCEPCIONAIS
CAPITOLIO SESSÕES PASSATEMPO
HOJE
RENDIÇÃO EM MASSA DOS JAPONESES EM OKINAWA — FORÇAS BRASILEIRAS VITORIOSAS NA ITALIA TREINAM PARA LUTAR NO PACIFICO
(Exclusividade)
O ESPETACULO COMEÇA QUANDO VOCÊ CHEGA!

SANTA
NA SUA 25ª Semana NA Cinelandia
O DESTINO DE UMA PECADORA
UNITED ARTISTS
HOJE
IMPERIO
Compl. Nac.
PROIB. 18 ANOS

Concertos

KLEIBER, com a Orquestra T. Municipal, hoje, em vesperal (Festival Wagner).

JOANA E LOUISE LESCHIN (dois-pianos), amanhã, ás 21 horas, T. Municipal (Cultura Artistica).

FIRKUSRY pianista, quarta-feira, ás 21 horas, no Municipal.

HILDE SINNEK, cantora, 23 do corrente, ás 21 horas, na A. B. I.

ALICE RIBEIRO, soprano, 27 do corrente, ás 21 horas, T. Municipal (Cultura Artistica).

BERNARD MICHELIN, violoncelista, T. Municipal, 29 do corrente, em vesperal (Cultura Artistica).

SOCIEDADE B. DE M. DE CAMERA, 31 do corrente, ás 21 horas, na A. B. I.

SILORISHA LAMOUNIER e WERNER GRIESSMANS, canto e piano, 31 do corrente, ás 21 horas, na Escola N. de Musica.

Diario Recreativo

CLUBE DOS FENIANOS

Animada pela "jazz" do maestro Paiva será realizada hoje, domingo, das 19 ás 23 ohras, uma festa dansante no salão do Ciube dos Fenianos, á rua Sete de Setembro n. 83, á qual, certamente, acorrerá um grande numero de associados e adeptos do gremio alvirubro.

C. R. "O PRAZER E' NOSSO"

O popular clube recreativo da rua de Santana proporcionará esta noite mais uma reunião festiva aos seus frequentadores. Essa, a exemplo de todas as festas efetuadas no gremio dirigido por Mauricio Souza, deverá ser bastante concorrida.

Reuniões

SOCIEDADE BRASILEIRA DE CULTURA INGLESA — Amanhã ás 20.30 horas — Reunião do Circulo Literario. Palestra pelo sr. Armando Soares sobre "O Pensamento Moderno na Inglaterra".

— SOCIEDADE DE MEDICINA E CIRURGIA DO RIO DE JANEIRO — Na terça-feira, proxima, ás 21 horas, realizar-se-á a reunião da sociedade.

— INSTITUTO BRASILEIRO DE CULTURA — Sessão terça-feira proxima, ás 17 horas, no salão do Liceu Literario Português, constando da ordem do dia a posse dos novos socio efetivos: Artur de Sá Earp Nêto, Francisco Martins dos Santos e Gil Amora.

— O INSTITUTO HISTORICO E GEOGRAFICO BRASILEIRO, realizará amanhã, ás 17 horas, uma sessão sob a presidencia do embaixador José Carlos de Macedo Soares na qual falará o socio efetivo sr. Alcindo Sodré sobre "D. Pedro II e a Pacificação do Rio Grande do Sul". A sessão será publica.

— SOCIEDADE BRASILEIRA DE DEMATOLOGIA E SIFILOGRAFIA — A's 10 horas da proxima 4ª-feira, realizar-se-á a reunião mensal dessa Sociedade, no Pavilhão S. Miguel (Santa Casa), sob a presidencia do prof. Ramos e Silva.

— INSTITUTO DOS ADVOGADOS — Realizar-se-á na proxima quinta-feira, ás 10 1/4 horas, a sessão ordinaria do Instituto dos Advogados. Acham-se inscritos para falar no expediente o sr. Targino Ribeiro sobre "o habeas-corpus" na futura Constituição".

— Reune-se na proxima sexta-feira, a Comissão de Legislação Geral, ás 15 horas, na séde da Biblioteca.

★ TEATRO ★

DUAS ESTRE'IAS

Esta semana dois teatros mudam os seus cartazes — o Ginastico e o Serrador. Dulcina e Odilon, depois de dois meses e meio de "Chuva", apresentará um original de Ernani Fornari, intitulado "Sem Rumo", peça que já esteve anunciada, desde a temporada do ano passado. No Serrador Eva interpretará com todo o elenco de Luiz Iglezias, inclusive André Vilon, que reaparece, a comédia hungara de Ladislão Todor, que Luiz Iglezias traduziu com o nome de "Colegio Interno".

As duas estréias estão marcadas para sexta-feira, 27, como é velho habito dos nossos teatros. Jaime Costa ainda não marcou a data da substituição de "Zé do Pedal", o original de Amaro Gurgel, que vem fazendo regular carreira, no Gloria.

"RECOMEÇAR...", NO TEATRO FENIX

A Sociedade Amigos do Teatro apresentará, em terceira récita, amanhã, ás 20 45 horas, a peça "Recomeçar..." (Le feu qui reprend mal), de Jean Jacques Bernard, em tradução de Raimundo Magalhães Junior.

No espetaculo tomarão parte Maria Sampaio, Olga Nobre, Rodolfo Arena e Nelson Vaz.

A MENTIRA TEATRAL

Procopio ainda tem um grande publico no Rio.

VOCÊ SABIA

que a atriz Olga Nobre e filha da atriz Sara Nobre?

COISAS QUE INCOMODAM

O bom gosto da atriz Celeste Aida.

O FILME DE HOJE

PARISIENSE — "Você já foi á Baía?" — Itala Ferreira.

O CARTAZ DO DIA

GINASTICO — "Chuva", comédia, ás 15 e 21 horas.

SERRADOR — "Estão cantando as cigarras", comédia, ás 15 20 e 22 horas.

PHENIX — "Delicioso veneno", comédia, ás 15, e 21 horas.

RIVAL — "Mais um drama da vida", comédia, ás 15, 20 e 22 horas.

GLORIA — "Zé do pedal", comédia, ás 15 20 e 22 horas.

JOÃO CAETANO — "Batuque no beco", revista, ás 15 20 e 22 horas.

RECREIO — "Bonde da Laite", revista, ás 15, 20 e 22 horas.

O COMENTARIO DA NOITE

— Que tal "Mais um drama da vida?" — indagava o Manuel Pera do seu colega Darci Cazarré, no Tangara.

E o ator-empresario do Rival, respondeu:

— Uma tragédia, meu amigo.

S O C I A I S

(Conclusão da 6ª pag.)

do sr. Carlos Casemiro com a senhorinha Carmen de Jesus, filha do casal José Antunes Moreira. Os noivos receberão os cumprimento no abacial de S. Bento.

— Realiza-se depois de amanhã, o casamento da senhorinha Lia, filha do sr. Manuel Lourenço Penha, e da sra. Marta de Souza Penha, com o sr. Geraldo, filho do sr. Francisco Rocha e da sra. Maria Cantionilia Rocha. A cerimonia civil será realizada ás 14 horas, na residencia dos pais da noiva. A solenidade religiosa terá lugar ás 17 30 horas na igreja do Sagrado Coração de Jesus.

ALMOÇOS

OSORIO BORBA — No proximo sabado, 28, ás 13 horas, no restaurante da A. B. I. será oferecido o almoço de despedida ao jornalista Osorio Borba que seguirá para Recife em breves dias.

Falarão no agape, por Pernambuco, o escritor Alvaro Lins e pela Esquerda Democratica o professor Hermes Lima.

A comissão organizadora do almoço está assim constituida: srs. José Américo; Otavio Mangabeira; Manuel Rabelo, Juracy Magalhães; Orlando Dantas; Sergio Buarque de Holanda; Alceu Marinho Rego; Rafael Corre'a de Oliveira; João Cleofas e Carlos Lima Cavalcanti.

As listas de adesões se encontram na Livraria José Olimpio e na Sociedade Amigos da América.

A BRAZILIA TURISTICA E COMERCIAL S. A. — Oferecerá, no proximo sabado ás 13 horas, em comemoração ao seu oitavo aniversario, um almoço aos seus colaboradores e amigos no Clube Ginastico Português.

FALECIMENTOS

Sonia Maria, filha do sr. Valdir I. Ferreira e da sra. Zelia Cardoso Ferreira, faleceu ontem, ás 10,20 horas.

O sepultamento da menina será efetuado hoje, ás 10 horas, saindo o feretro da rua Esmeraldino Bandeira 37, para o cemiterio de São Francisco Xavier.

HOMENAGENS

A Sociedade Brasileira de Higiene fará realizar, a 25 do corrente, ás 5 horas da tarde, na Associação Brasileira de Imprensa, uma sessão em homenagem ao sr. Eurico Rangel, recentemente falecido.

Por essa ocasião farão uso da palavra os professores Raul de Almeida Magalhães e Carlos Sá e os srs. Gavião Gonzaga, Ubaldo Veiga, Marcelo Silva Junior, Lincoln de Freitas Filho, Anibal de Melo e Abreu Sobrinho.

CINEMA INFANTIL NA A. B. I.

"Scalda pés", comédia; "Vida de nazista", desenho do Pato; complemento nacional; "Vitoria", documentario francês e um filme de grande metragem em técnicolor, é o programa para ás 10 horas, na A. B. I., em sessão dedicada aos filhos dos associados.

O ingresso será feito com a carteira social.

COMEMORAÇÕES

FESTA DO MARANHÃO — A Colonia Maranhense, nesta capital, comemorará no dia 28, com sessão civica, na A. B. I., o feito historico do povo da terra das palmeiras, relembrando a data gloriosa para todos maranhenses.

EXCURSÕES

A SOCIEDADE BRASILEIRA DE CULTURA INGLESA — Fará uma excursão a Petropolis.

EXPOSIÇÃO DE CANARIOS

A SOCIEDADE EXPOSITORA DE CANARIOS — Inaugurará, hoje, ás 15 horas, a 43ª Exposição Anual de Canarios, tipo frizado parisiense. O local do certame será o pavimento terreo da avenida Nilo Peçanha, 12.

EM AÇÃO DE GRAÇAS

Será celebrada, hoje, ás 11 horas, no altar-mór da igreja de São Jorge, missa em ação de graças pela volta do expedicionario Julio Travassos.

REUNIÕES

CRUZADA ESPIRITUALISTA — Em a Igreja Cristã Livre, que é a Cruzada Espiritualista, ás 10,15 horas, celebra-se, hoje, a comemoração de Santa Maria Madalena. Haverá uma pregação em a qual se revelará que a penitente de Magdá veio depois ao mundo como Santa Teerza de Jesus. Serão declamadas poesias misticas da Serafina do Carmelo.

SOCIEDADE BRASILEIRA DE FILOSOFIA — A's 17 horas de terça-feira proxima, reunir-se-á esta Sociedade.

Durante a sessão o sr. Sirio L. Drummond fará uma conferencia sobre o tema: "Da Afetividade". Entrada franca.

ENTERROS

Foi sepultado, ontem, no cemiterio de Nova Iguassu', ás 16 horas, a sra. Zaira Ladeira Guimarães.

MISSAS

— A's 9 horas, na igreja da Candelaria, do tenente da Armada, Antonio José de Morais Parente de Melo.

Serão celebradas amanhã:

— Na igreja de Santa Rita será realizada ás 10 horas da sra. Raimunda Castro e Souza.

CONCESSÃO UNICA DO GOVERNO DA REPUBLICA

Loteria Federal do Brasil

Contrato celebrado com o Governo da União em 30 de Janeiro de 1945, em virtude do Decreto-Lei 6.259 de 10 de Fevereiro de 1944

41.ª Extração — PREMIO MAIOR: **Cr$ 500.000,00** — **Plano F**

Lista da extração de SABADO, 21 de JULHO de 1945

4.314 PREMIOS

Nesta LISTA não figuram por extenso os numeros premiados pela terminação do ultimo algarismo mas figuram os premiados pelos finais duplos do 2. ao 4.º premios

Os bilhetes são litografados em papel branco, tinta café e azul, fundo azul claro e numeração preta na frente, com a inscrição: Extração em 21 de Julho de 1945

ATENÇÃO: VERIFIQUEM A TERMINAÇÃO SIMPLES DE SEUS BILHETES

Premios	CR$
[illegible]	[illegible]

Premios maiores

Numero	Cruzeiros	Praça
7272	500.000,00	RIO
7522	50.000,00	Porto Alegre
19382	20.000,00	S. PAULO
19389	10.000,00	S. PAULO
2671	5.000,00	RIO

LOTERIA FEDERAL DO BRASIL — 500 MIL CRUZEIROS — FAC-SIMILE

Todos os numeros terminados em 2 têm Cr$ 80,00

PLANO DA PRESENTE LISTA

PLANO F

P R E M I O S:

Qtd.			Valor	Total
1 de			Cr$	500.000,00
1 "			Cr$	50.000,00
1 "			Cr$	20.000,00
1 "			Cr$	10.000,00
1 "			Cr$	5.000,00
2 "	Cr$ 12.500,00 (aproximação) para os numeros anteriores e posteriores ao 1º premio		Cr$	25.000,00
5 "	" 2.000,00		Cr$	10.000,00
10 "	" 1.000,00		Cr$	10.000,00
50 "	" 500,00		Cr$	25.000,00
102 "	" 200,00		Cr$	20.400,00
500 "	" 150,00		Cr$	75.000,00
840 "	" 100,00 para os bilhetes terminados com os 2 ultimos algarismos do 2º ao 4º premio		Cr$	84.000,00
2.800 "	" 80,00 para os bilhetes terminados com o algarismo final do primeiro premio		Cr$	224.000,00
4.314			Cr$	1.058.400,00

O Escritorio á rua Senador Dantas n. 84, estará aberto para pagamentos todos os dias uteis, das 9 ás 11½ e das 13½ ás 16 horas, exceto nos dias feriados.

A administração pagará o valor que representem os bilhetes premiados durante os primeiros 6 meses da respectiva extração, ao seu portador, e não atenderá reclamação alguma por perda ou subtração de bilhetes.

No caso do premio maior caber ao numero 1 serão considerados como aproximações o imediatamente superior e o ultimo dos milhares que jogarem; sendo sorteado o ultimo, serão aproximações o imediatamente inferior e o primeiro, isto é, o numero 1.

AS EXTRAÇÕES PRINCIPIAM A'S 14 HORAS

PLANO DA PROXIMA EXTRAÇÃO EM 25 DE JULHO DE 1945

PLANO E

P R E M I O S:

Qtd.		Valor	Total
1 de		Cr$	400.000,00
1 "		Cr$	40.000,00
1 "		Cr$	20.000,00
1 "		Cr$	10.000,00
1 "		Cr$	5.000,00
2 "	Cr$ 10.000,00 (aproximação para os numeros anterior e posterior ao 1º premio	Cr$	20.000,00
5 "	" 3.000,00	Cr$	15.000,00
13 "	" 2.000,00	Cr$	26.000,00
30 "	" 1.000,00	Cr$	30.000,00
50 "	" 500,00	Cr$	25.000,00
85 "	" 200,00	Cr$	17.000,00
500 "	" 100,00	Cr$	50.000,00
1.400 "	" 80,00 para os bilhetes terminados com os 2 ultimos algarismos do 2º ao 5º premio	Cr$	112.000,00
3.500 "	" 60,00 para os bilhetes terminados com o algarismo final do primeiro premio	Cr$	210.000,00
5.590		Cr$	980.000,00

41.ª Extração — Concessionario: DOMINGOS DEMARCHI — O Fiscal do Governo: Fernando Gomes Calaza — **41.ª Extração**

EM HONRA ÁS FORÇAS EXPEDICIONARIAS BRASILEIRAS A REUNIÃO DE HOJE NA GAVEA

1º PAREO — 1.600 METROS — A'S 12,50 HORAS — Cr$ 20.000,00.

	Animais, montarias e pesos		Atuações anteriores
1—1	GADIR A. Araujo	55 Cot. 20	15-7-45 3º (5) A. Araujo 1.2 AP. 79"1|5 Bastardo, Gimbo 3-4 8-7-45 U. (4) A. Araujo 1.2 GM. 74"1|5 Acarape, Bastardo P-3
2—2	CERRO CLARO P. Simões	55 Cot. 17	8-7-45 3º (4) P. Simões 1.2 GM. 74"1|5 Acarape, Bastardo P-3
3	(3 GIMBO P. Vaz	55 Cot. 50	15-7-45 3º (5) P. Vaz 1.2 AP. 79"1|5 Bastardo, Gadir 3-4
	(4 INGA' O. Ullôa	55 Cot. 60	9-6-45 8º (9) S. Batista 1.2 AP. 77" Estrilo, Gigo 4-3 3-6-45 4º (8) J. Artigas 1.0 GL." 61" Ipê, Bastardo P-4
4	(5 GALHARDO D. Ferreira	55 Cot. 25	ESTREANTE
	(6 MONTE SIÃO E. Silva	55 Cot. 80	9-6-45 U. (9 O. Coutinho 1.2 AP. 77" Estrilo, Gigo 4-3 6-5-45 U. (10) O. Coutinho 1.2 GL. 74"1|5 Rolante, Araçagy V-2 27-4-47 8o (5) O. Coutinho 1.4 GL. 86"1|5 Royal Kiss, Gigo 2-3

2º PAREO — 1.600 METROS — A'S 13,20 HORAS — Cr$ 15.000,00.

	Animais, montarias e pesos		Atuações anteriores
1—1	ESTRELERO P. Simões	56 Cot. 17	15-7-45 U. (9) D. Ferreira 2.4 GP. 154"3|5 Cantaro, Fulgor 2-1
2—2	MOEMA O. Reichel	54 Cot. 50	14-7-45 3º (8) I. Souza 1.5 AP. 98"3|5 S. Lips Único 1-3 7-7-45 2º (11) I. Souza 1.4 AP. 91" Orphão, Batan 2-P 4-?-45 U. (5) J. Morgado 1.4 AE. 89"2|5 Finisterra, D.Fernando V-4
3	(3 DICTINIA J. Mesquita	54 Cot. 30	14-7-45 4º (8) A. Barbosa 1.5 AP. 98"3|5 S. Lips, Único 1-3 24-6-45 8º (9) J. Mesquita 1.8 GE. 115"3|5 Favinha, Floreira V-2 17-6-45 2o (6) J. Mesquita 1.6 GL. 99" Eldorado, Único ½-5
	(4 BOZO' D. Ferreira	56 Cot. 50	14-7-45 U. (8) E. Coutinho 1.5 AP. 98" 3|5 S. Lips, Único 1-3 7-7-45 8º (11) E. Coutinho 1.4 AP. 91" Orphão, Moema 2-P 24-6-45 7º (12) N. Linhares 1.4 AE. 89"3|5 Tupy, S. Lips 4-V
4	(5 UNICO J. Araujo	56 Cot. 50	14-7-45 2º (8) N. Linhares 1.5 AP. 98"3|4 S. Lips, Único 1-3 7-7-45 6º (11) N. Linhares 1.4 AP. 91" Orphão, Moema 2-P 24-6-45 5º (12) O. Serra 1.4 AE. 89"3|5 Tupy, S. Lips 4-V
	(6 TRÊS PONTAS A. Gutierrez	56 Cot. 50	7-7-45 5º (11) A. Araujo 1.4 AM. 91" Orphão, Moema 2-½ 1-7-45 5º (7) A. Gutierrez 1.2 AM. 77"2|5 Fla Flu', S. Lips 4-2 24-6-45 6º (12) L. Meszaros 1.4 AE. 89"3|5 Tupy, S. Lips 3-4

3º PAREO — 1.500 METROS — A'S 13,50 HORAS — Cr$ 15.000,00

	Animais, montarias e pesos		Atuações anteriores
1	(1 DIAMANT H. Soares	56 Cot. 40	15-7-45 3º (12) H. Soares 1.3 AP. 78"1|5 Rubi, Expoente 2-½ 16-6-45 11º (15) H. Soares 1.4 AL. 90" Trenol Expoente ¾ ½ 10-6-45 8o (14) H. Soares 1.2 AM. 78" S. Lips, Fariseu 2-P
	(2 FRAGATA O. Ullôa	54 Cot. 40	30-6-45 U. (14) O. Serra 1.6 AP. 105"1|5 Motocolombó, Expoente 1-1 16-6-45 8º (15) C. Pereira 1.4 AL. 90"2|5 Trenol, Expoente ¾ ½ 25-3-45 U. (4) L. Rigoni 1.6 AL. 103" Frisson, Motocolombó V-3
2	(3 IVAHY Não corre	56	15-7-45 7º (12) D. Ferreira 1.2 AP. 78"1|5 Rubi, Expoente 2-½ 16-6-45 9º (13) D. Ferreira 1.2 AP. 78"1|5 B. Branca, Piteiro ¾-½ 2-6-45 4º (14) S. Camara 1.4 AL. 91"2|5 Nebilina, B. Branca 1-2
	(4 IXTRIA J. Canales	54 Cot. 25	27-5-45 6º (12) D. Ferreira 1.2 GL. 73"4|5 Star Blue, Trenol F-F 29-4-45 4º (6) A. Silva 1.2 GL. 72" Nutria, Milamores P-2 8-4-45 4º (13) A. Silva 1.4 AP. 92" Hypárbole, Fariseu P-½
	(5 EDITOR J. Mesquita	56 Cot. 40	30-6-45 U. (14) O. Serra 1.6 AP. 105"1|5 Motocolombó, Expoente 1-1 16-6-45 7º (15) J. Mesquita 1.4 AL. 90"2|5 Trenol, Expoente ¾-½ 2-6-45 3o (7) J. Mesquita 1.6 GL. 99"1|5 Tupy, F. do Campo V-4
3	(6 DIANTEIRA G. Costa	54 Cot. 50	30-6-45 1º (8) G. Costa 1.4 AP. 92"4|5 Scarpia, Manful 2-½ 23-6-45 3º (13) G. Costa 1.5 AP. 99"1|5 Piazote, Concurso 2-1 16-6-45 8º (20) L. Meszaros 1.6 GL. 60"1|5 Fab, Piazote P-1½
	(7 GUERRILHEIRO J. Araujo	56 Cot. 50	30-6-45 10º (14) C. Per. 1.6 AP. 105"1|5 Motocolombó, Expoente 1-1 16-6-45 13º (14) J. Maia 1.2 AP. 78" S. Lips, Fariseu 2-P 6-5-45 1º (7) D. Ferreira 1.0 GL. 61"1|5 Bombeiro, Alcatraz P-3
	(8 FANINHA Não corre	54	27-5-45 3º (12) J. Portilho 1.2 GL. 73"4|5 Star Blue, Trenol F-F 14-4-45 5º (7) J. Portilho 1.6 AL. 104"4|5 Único, Sombra ¾-3 1-4-45 8º (9) J. Portilho 1.2 AM. 77"1|5 Fantastico, Negro V-V
4	DON PEDRO II C. Brito	56 Cot. 40	30-6-45 6º (14) C. Brito 1.6 AP. 105"1|5 Motocolombó, Expoente 1-1 16-6-45 10o (15) C. Brito 1.4 AL. 90"2|5 Trenol, Expoente ¾-½ 3-6-45 4º (7) S. Batista 1.6 GL. 99"1|5 Tupy, F. do Campo V-4
	(10 MIMI O. Reichel	54 Cot. 40	30-6-45 9º (14) P. Vaz 1.6 AP. 105"1|5 Motocolombó, Expoente 1-1 16-6-45 9º (15) N. Linhares 1.4 AL. 90"2|5 Trenol, Expoente ¾-½ 16-12-44 5º (7) O. Fernandes 1.6 AL. 104" Orphão, Ina ¾-2

4º PAREO — 1.400 METROS — A's 14,20 HORAS — Cr$ 15.000,00.

	Animais, montarias e pesos		Atuações anteriores
1—1	EXPEDICTUS O. Ullôa	56 Cot. 22	1-7-45 3º (9) O. Ullôa 1.6 AM. 103"4|5 Tupan, Gladiador P-2 16-6-45 6º (7) O. Ullôa 1.6 AL. 101"1|5 Fandango, Xingú 3-4 6-5-45 U. (8) D. Ferreira 1.4 GL. 85"1|5 Marrocos, B.Burns P-4
2	(2 DENGO A. Araujo	56 Cot. 40	1-7-45 6º (9) A. Araujo 1.6 AM. 103"4|5 Tupan, Gladiador P-2 23-6-45 2º (10) A. Araujo 1.2 AP. 76"4|5 Yaguarazo, Metódico P-1 17-6-45 4º (10) L. Rigoni 1.6 GL. 90"4|5 Malo, Yaguarazo 3-2½
	(3 CANDIDATO A. Gutierrez	56 Cot. 80	23-6-45 6o (9) A. Gutierrez 1.2 AP. 76"4|5 Tentugal, Marujo ½-4 8-6-45 4º (7) N. Linhares 1.5 GL. 91" Tupan, Cyria 5-1 27-5-45 1º (10) N. Linhares 1.2 GL. 73"3|5 Marujo, Cyria ½-3
3	(4 CAPUANO J. Mesquita	56 Cot. 80	1-7-45 4º (9) J. Mesquita 1.6 AM. 103"4|5 Tupan, Gladiador P-2 9-6-45 7º (13) J. Maia 1.8 AP 116" Festejante, Malo V-3 22-4-45 4º (6) J. Mesquita 1.6 GM. 99"4|5 Fayal, Elmo 1-½
	(5 DRINA H. Soares	52 Cot. 80	17-6-45 6º (15) H. Soares 1.4 GL. 86" R. Master, Marujo C-2½ 9-6-45 5º (7) H. Soares 1.6 AP. 103" Tupan, Suez E-3 20-5-45 1º (10) H. Soares 1.6 GP. 104" Botucatu', Cayru' 3½-P
4	(6 GLADIADOR P. Vaz	58 Cot. 22	1-7-45 2º (9) P. Paz 1.6 AM. 103"4|5 Tupan, Expedictus P-2 9-6-45 5o (10) J. Artigas 1.5 AP. 95"1|5 Taquemão, Remember P-2 3-6-45 2º (10) J. Artigas 1.4 GL. 84" Ark Royal, Hilda P-3
	(7 PEÃO O. Serra	52 Cot. 100	5-8-44 U. (9) S. Batista 1.6 AL. 102"4|5 Fayal, Tupan 3-P 2-7-44 5º (6) O. Macedo 1.6 GL. 99" Elmo, Camões ½-2 18-6-44 2º (5) O. Macedo 1.5 GL. 91"4|5 Elmo Diágoras C-½

5º PAREO — 1.500 METROS — A'S 14,50 HORAS — Cr$ 12.000,00.

	Animais, montarias e pesos		Atuações anteriores
1	(1 ARVOREDO O. Ullôa	58 Cot. 20	14-7-45 1º (11) O. Ullôa 1.8 AP. 121"2|5 Fanfa, Mossoroina C-V 7-7-45 1º (7) O. Ullôa 1.4 AM. 90"3|5 Fanfa, Buriti 2-3 27-5-45 7º (9) O. Fernandes 1.5 GL. 92"1|5 Valipor, Dasil ½-P
	(2 XINGADOR E. Coutinho	58 Cot. 80	24-3-45 1º (6) C. Pereira 1.5 AL. 97"3|5 Robusto, Ciclone 3-C 17-3-45 3º (7) R. Silva 1.6 AL. 105"4|5 Robusto, Aragel ½-4 10-3-45 1º (11) R. Silva 1.4 AM. 92"2|5 Robusto, Botucatu' ½-¾
	(3 ANAPOLO J. Araujo	54 Cot. 50	7-7-45 5o (7) P. Vaz 1.4 AM 90"3|5 Arvoredo, Fanfa 3-3 1-7-45 1º (10) J. Araujo 1.2 AM. 78"4|5 Botucatu, Darlie 3-4
2	(4 FAIR J. Martins	54 Cot. 60	10-6-45 6º (9) N. Motta 1.4 AM. 91" Fanfa, Darliã 1-4 26-5-45 4º (12) N. Motta 1.4 GL. 89"4|5 Nada Mais, Fanfa 1½-2 20-5-45 9º (11) N. Motta 1.5 GP. 97" Candidato, Tôpe V-1
	(5 MOSSOROINA H. Soares	50 Cot. 60	14-7-45 3º (11) H. Soares 1.8 AP. 121"2|5 Arvoredo, Fanfa C-V 23-6-45 1º (7) H. Soares 1.4 AP. 92" Asuva, Condor 3-3 8-7-44 5º (9) O. Ullôa 1.4 AP. 91" Royal Park, Fair 4-P
	(6 BOTUCATU A. Barbosa	58 Cot. 35	1-7-45 2º (10) A. Barbosa 1.2 AM. 78" 4|5 Anápolo, Darlie 3-4 27-5-45 6º (10) A. Barbosa 1.2 GL. 73"3|5 Candidato, Marujo ½-3 20-5-45 2o (10) A. Barbosa 1.6 GP. 104" Drina, Cayru' 3½-P
3	(7 DARDANELLOS W. Lima	50 Cot. 40	14-7-45 4º (11) W. Lima 1.8 AP. 121"2|5 Arvoredo, Fanfa C-V 30-6-45 1º (14) A. Gutierrez 1.4 AP. 94" Flá, Condor 1½-1 2-6-45 3º (8) L. Leighton 1.4 AL. 90"2|5 Darlie, Asuva 2-1½
	(8 GROSS A. Gutierrez	50 Cot. 40	1-7-45 8º (10) J. Portilho 1.2 AM. 78"4|5 Anápolo, Botucatu' 3-4 24-6-45 2º (11) J. Portilho 1.4 AE. 93" Darlie, Mascarado ¾-4
	(9 FANFA J. Mesquita	58 Cot. 30	14-7-45 2º (11) N. Linhares 1.8 AP. 121"2|5 Arvoredo, Mossoroina C-V 7-7-45 2º (7) N. Linhares 1.4 AM. 90"3|5 Arvoredo Buriti 3-3 17-6-45 9º (15) J. Maia 1.4 GL. 86" R. Master, Marujo C-2½
4	(10 CAYRU' L. Meszaros	58 Cot. 80	14-7-45 6º (11) L. Meszaros 1.8 AP. 121"2|5 Arvorêdo, Fanfa C-V 1-7-45 6o (10) L. Meszaros 1.2 AM. 78"4|5 Anápolo Botucatu' 3-4 23-6-45 8º (9) O. Reichel 1.2 APP. 76"4|5 Tentugal, Marujo ½-4
	(11 NADA MAIS G. Costa	58 Cot. 70	10-6-45 4º (9) E. Coutinho 1.4 AM. 91" Fanfa, Darlie 1-4 2-6-45 4º (7) S. Batista 1.2 AL. 76"2|5 Talumina, Fanfa P-4 26-5-45 1º (7) S. Batista 1.4 GL. 89"4|5 Fanfa, Tope 1½-2

Concorrendo para o brilhantismo dos festejos em honra aos nossos "pracinhas", o Jockey Club Brasileiro homenageará esta tarde as Forças Expedicionarias Brasileiras, cujo primeiro escalão acaba de desembarcar vitorioso em nossa terra.

Essa homenagem será concretizada com a disputa do Premio "Forças Expedicionarias Brasileiras", um bom "handicap" em 2.400 metros, que reunirá quinze animais nacionais de quatro anos e mais idade.

Essa carreira promete um desempenho movimentado e um final prenhe de emoção.

O programa comporta ainda a disputa do Classico "Luiz Alves de Almeida".

Essa prova porá frente ao "starting-gate" um lote de 13 potrancas nacionais de 3 anos, num conjunto tão harmonioso que dificil se torna destacar um nome.

E, para finalizar a vesperal, ainda ha um bom handicap, que marcará a "rentrée" em nossas pistas do cavalo Mochuelo.

* * *

Os nossos comentarios sobre as nove carreiras desta tarde são os seguintes:

1ª CARREIRA — O estreante Galhardo já esteve alistado em uma prova, mas dela se ausentou por motivo de um contratempo.

Seus responsaveis levavam então como certa a sua vitoria.

Justo é que ainda agora seja considerado como o ponto alto da carreira.

Cerro Alto e Gadir, entretanto, num caso do fracasso do filho de Formar érus, podem bem substituí-lo no marcador.

Em uma ultima analise adotamos a formula Galhardo, Cerro Alto, Gadir.

2ª CARREIRA — Cremos plenamente na ampla rehabilitação da egua Dictinha, pois sua discreta atuação ha uma semana foi devido a um contratempo no desenrolar do prélio.

Em carreira normal, a filha de Sargento deve ganhar.

Moema, que correu bem ha uma semana, e Estrelero, agora em turma mais conveniente, são os seus mais sérios inimigos.

3ª CARREIRA — Nove concorrentes á terceira prova, todos de força equilibrada, dificulta a indicação do ganhador.

Na grama agradam-nos Fragata, que tem apresentado melhoras no seu estado.

Para a dupla a melhor indicação parece-nos Diamant, pois esse filho de Manilha acaba de escoltar Rubi e Expoente.

Como tertius, a Ixtria.

4ª CARREIRA — Entre Gladiador e Expedictus deverá ser decidida a quarta prova.

Gladiador está mais á vontade entre tais adversarios, mas Expedictus tem a seu favor a distancia curta.

Ele é bem capaz de tomar conta da vanguarda e custa-la a entregar, no final, aquele seu adversario.

Candidato, na grama é um bom azar.

5ª CARREIRA — O cavalo Arvoredo já esteve duas vitorias seguidas nesta mesma turma.

Embora sobrecarregado agora, com os quilos, cremos que o filho de Alvis continuará a série ininterrupta do sucesso e a ele, pois, damos o nosso voto.

Agradam-nos Gross para a dupla, ainda que reconheçamos que Fanfa é candidato tambem no segundo posto.

6ª CARREIRA — A potranca Thelina vem de duas bonitas vitorias sobre os seus contemporaneos.

Acreditamos que ainda desta feita a filha de Pons leve a melhor no Classico "Luiz Alves de Almeida" desta tarde.

Glycinia, em inobjetaveis condições de entrainement, parece a sua mais séria inimiga.

Quanto á Guaximba, a filha de Funny Boy é a melhor indicação para os azaristas, pois vem de duas vitorias seguidas.

7ª CARREIRA — O modo como do porque Fitton ganhou, ao estrear em nossas pistas, ha uma semana, dá a entender que ainda desta feita o triunfo não lhe fugirá.

Miralumo, que anda correndo uma enormidade, deverá ser o seu mais sério opositor.

Nessa carreira estreará a egua Gigantea, da qual dizem maravilhas.

8ª CARREIRA — O Premio "Forças Expedicionarias Brasileiras" está de dificil prognostico; tantos e quantos são os candidatos ao triunfo.

Opinamos pelo sucesso de Salmon, cuja ultima carreira não nos convenceu, pois o filho de Beef é um emerito corredor.

Piccadilly, Grey Lady, Floreira, Miami e Ark Royal são tambem sérios contendores.

Os dois primeiros são os nossos escolhidos para escoltar o cavalo gaucho.

9ª CARREIRA — Se o cavalo Tenorio reproduzir a sua atuação de ha uma semana, não deverá perder.

O filho de Asteroide vai tomar a ponta e adeus! adversarios.

Mochuelo, que reaparece após regular campanha em São Paulo, é o seu mais credenciado contendor.

E, Malo, que anda correndo com muita regularidade, é um otimo azar.

Dr. Villela Pedras
Aparelho digestivo
Rua Buenos Aires 70-5.º and.
Tel 23-6254

FORO MILITAR

UMA SESSÃO SOLENE NO CONSELHO SUPREMO DE JUSTIÇA DA FEB

Na ultima sessão anterior á transferencia para a reserva do general Boanerges Lopes de Souza, o presidente do Conselho Supremo de Justiça da FEB, antecipando-se a consequente exoneração daquele alto cargo, propôs não houvesse naquele dia julgamento, por estar assim, em consciencia, impedido de tomar parte nas decisões dos processos em andamento. E, aproveitando o ensejo s. excia. despedindo-se dos membros do Conselho e demais serventuarios, louvou pela atuação que tiveram o ministro Valdomiro Gomes Ferreira e o secretario 1º ten. Iberê Garcindo de Sá.

MONTEPIO MILITAR

1ª Auditoria do Exercito remeteu á Diretoria de Despeza Publica os processos de montepio referentes ás pensionistas Consuelo Vieira Santiago e Maria Aurelia Vieira Sampaio, irmãs do 1º ten. Aurelio Vieira Sampaio; Maria de Lourdes, Maria Catarina e Maria Dulce de Menezes, irmãs do sargento da aeronautica Mario Martins de Menezes e Ivete Méga, irmã do tenente Francisco Méga. A' mesma Auditoria remeteu á Pagadoria Central da FEB os processos de Almchy e Celina Moreira Marques, irmãs do soldado Mauricio Martins Rodrigues e Maria de Lourdes e Joana Malvina da Conceição, irmãs do cabo Paulo Pereira da Silva.

PROMOVERAM DESORDENS

O auditor Darci Roquete Vaz, da 2ª Auditoria do Exercito, recebeu a denuncia oferecida pelo promotor Augusto Cezar Sampaio, da mesma Auditoria, contra os soldados Atai de Soares Fernandes, do Centro de Recompletamento da FEB, e José de Souza Ribas, do 2º R. I., por haverem promovido desordens no botequim da rua Bernardo de Vasconcelos, em Realengo, tendo o primeiro agredido com uma faca os soldados Angelo Pissuto Fioravante, Delmar Borges da Silva e Luiz Correia Teteo, os dois ultimos componentes da patrulha do 2º R. I.. Ambos os denunciados resistiram as patrulhas da Fabrica do Realengo e do referido R. I., que acorreram ao local da desordem.

6º PAREO — 1.500 METROS — A'S 15,25 HORAS — Cr$ 40.000,00. "Betting"

	Animais, montarias e pesos		Atuações anteriores
	(1 BOASINHA J. Mesquita	58 Cot. 40	8-7-45 U. (7) R. Freitas 1.5 GM. 93"3|5 Royal Kiss, Iraty II 2-1 6-5-45 1º (6) J. Mesquita 1.2 GL. 74"3|5 Thelina, Visagem 2-2½ 29-4-45 3º (5) J. Mesquita 1.0 GL. 59" Orelfo, Thelina ¾-3
1	(2 INTRIGA A. Rosa	53 Cot. 70	ESTREANTE
	(3 MARAMBAIA A. Barbosa	53 Cot. 120	15-7-45 1º (8) A. Barb. 1.2 AP. 79"4|5 Graziela, B. Lembrada 1½-1½ 1-7-45 5º (7) A. Barbosa 1.4 AM. 92" Enéas, Tibagy II 5-½
	(4 THELINA J. Maia	54 Cot. 22	17-6-45 1º (9) J. Maia 1.2 GL. 73"4|5 Sassiado, Glycinia 2-3 9-6-45 1o (6) J. Maia 1.4 AP. 91" Guriri, Visagem ½-4 13-5-45 2º (9) J. Mesquita 1.2 GP. 75" Orelfo, Bacharel 3-2
2	(5 GIRONDA A. Nery	52 Cot. 120	16-6-45 4º (7) L. Mesz. 1.4 AL. 91"2|5 Colombina Guadalajara ½-1 2-6-45 (8) L. Mesz. 1.0 GL. 61"1|5 Chilcha, Guadalajara 1½-1½ 19-5-45 2º (7) L. Meszaros 1.2 GP. 80"1|5 Guaximba, Chilcha 1-4
	(6 GIRIA I. Souza	53 Cot. 120	23-6-45 7º (8) D. Ferreira 1.2 AP. 76"4|5 Glycinia, Sassiado ¾-4 17-6-45 U. (9) J. Mesquita 1.2 GL. 73"4|5 Thelina, Sassiado 2-5 14-5-45 U. (4) D. Ferreira 1.4 GP. 93"4|5 Bacharel, Eila 2-4
	(7 GUAXIMBA G. Costa	54 Cot. 50	27-5-45 1º (6) J. Artigas 1.0 GL. 59"4|5 Visagem, Sassiado 1½-1 19-5-45 1º (7) J. Artigas 1.2 GP. 80"1|5 Gironda, Chilcha 1-4 13-5-45 2º (5) J. Artigas 1.2 AP. 78"3|5 Giria, Frivola II 1-C
3	(8 OFIGIA J. Canales	53 Cot. 30	ESTREANTE
	(9 IVA O. Ullôa	52 Cot. 35	6-5-45 4º (6) H. Soares 1.2 GL. 74"3|5 Boasinha, Thelina 2-2½
	(10 VISAGEM A. Silva	53 Cot. 100	9-6-45 2o (6) A. Silva 1.4 AP. 91" Thelina, Guriri ½-4 27-5-45 2º (6) O. Ullôa 1.0 GL. 59"4|5 Guaximba, Sassiado 1½-1 6-5-45 3º (6) A. Silva 1.2 GL. 74"3|5 Boasinha, Thelina 3-2½
4	(11 ISLOTI H. Soares	53 Cot. 100	8-7-45 1º (5) H. Soares 1.2 GM. 75"4|5 Oidra, Gita na 2½-V 16-6-45 5º (7) H. Soares 1.4 AL. 91"2|5 Colombina, Guadalajara ½-1
	(12 GLYCINIA E. Castillo	53 Cot. 35	8-7-45 5º (7) E. Castillo 1.5 GM. 93"3|5 Royal Kiss, Iraty II 2-1 23-6-45 1º (8) L. Leighton 1.2 AP. 76"4|5 Sassiado, Anuska ¾-V 17-6-45 3º (9) L. Leighton 1.2 GL. 73"4|5 Thelina, Sassiado 2-3
	(" GURIRI L. Leighton	52 Cot. 35	8-7-45 2º (4) E. Castillo 1.2 GM. 74"4|5 Igara II, Odracia 3-V 9-6-45 2º (6) N. Linhares 1.4 AP. 91" Thelina, Visagem ½-4

7º PAREO — 1.400 METROS — A's 16,00 HORAS — Cr$ 12.000,00. "Betting"

	Animais, montarias e pesos		Atuações anteriores
1	(1 BRITON L. Rigoni	52 Cot. 17	14-7-45 1º (5) L. Rigoni 1.4 AP. 91" Armonioso Beat' Eam 4-4
	(2 TIMBO' A. Rosa	57 Cot. 40	1-10-44 3º (10) R. Freitas 1.6 GL. 98"2|5 Caimão, Presuntuoso 3-½ 23-9-44 2º (8) R. Freitas 1.6 AL. 101"2|5 Figaro-Sú, Curaçáu 3-C 17-9-44 2º (9) R. Freitas 1.8 GL. 111"3|5 Mate, Sardoal S-V
2	(3 MIRALUMO R. Freitas	51 Cot. 40	15-7-45 3º (8) S. Batista 1.2 AP. 76"4|5 P. Dona, Hechizo 2-½ 30-6-45 2º (8) S. Batista 1.5 AP. 97"2|5 Trovão, Charo P-4 23-6-45 1º (13) S. Bastita 1.5 AP. 97"3|5 M. Curie, Armonioso 1-1½
	(4 ALFIADOR J. Araujo	56 Cot. 80	15-7-45 4º (8) A. Gutierrez 1.2 AP. 76"4|5 P. Dona, Hechizo 2-½ 16-6-45 4º (7) W. Lima 1.6 AL. 101" 1|5 Fandango Xingu' 3-4 27-5-45 4º (10) W. Lima 1.6 GL. 98"1|5 Corydon, Hilda 1-3
3	(5 LIRON J. Mesquita	50 Cot. 50	7-7-45 1o (11) J. Mesquita 1.2 77"2|5 Beat' Eam, Armonioso P-½ 1-7-45 2º (9) J. Mesquita 1.6 AM. 103" Broadway, Pancho 3-4 2-6-45 7º (9) O. Coutinho 1.2 AL."1|5 Partout, Barullenta 1-1½
	(6 PARTOUT J. Maia	48 Cot. 80	15-7-45 6º (8) J. Maia 1.2 AP. 76"4|5 P. Dona, Hechizo 2-½ 17-6-45 7º (10) O. Serra 1.5 GL. 90"4|5 Malo Yaguarazo 3-2½ 9-6-45 11º (13) O. Serra 1.8 AP. 116" Festejante, Malo, V-3
4	(7 MATEMATICA S. Camara	50 Cot. 80	15-7-45 7º (8) A. C. Ribas 1.2 AP. 76"4|5 P. Dona, Hechizo 2-½ 30-6-45 6º (8) C. Pereira 1.5 AP. 97"2|5 Trovão, Miralumo ½C-3 17-6-45 6º (10) E. Cardoso 1.5 GL. 90"4|5 Malo, Yaguarazo 3-2½
	(8 GIGANTEA P. Vaz	54 Cot. 30	ESTREANTE

8º PAREO — 2.400 METROS — A's 16,35 HORAS — Cr$ 50.000,00. "Betting"

	Animais, montarias e pesos		Atuações anteriores
	(1 SALMON P. Simões	56 Cot. 35	8-7-45 U. (4) P. Simões 2.4 GM. 150"2|5 Cumelén, Romney 1-2 1-7-45 1º (6) P. Simões 1.6 AM. 102"3|5 Taquemão, Ark Royal 2-5 1-5-45 2o (10) P. Simões 1.0 GP. 60"3|5 Secreto, Argentina ½-3
1	(" CASABLANCA O. Ullôa	52 Cot. 35	27-5-45 5º (10. J. Artigas 1.6 GL. 98"1|5 Corydon, Hilda 1-3 13-5-45 1º (7) J. Artigas 2.2 AP. 143"2|5 Matematica, Estrondo 1-3 8-4-45 2º (11) P. Simões 1.8 AP. 118"1|5 Fulgor, Miami 1-C
	(2 MARROCOS Não corre	50	1-7-45 4º (6) W. Lima 1.6 AM. 102"2|5 Salmon, Taquemão 2-5 17-6-45 U (5) O. Macedo 1.8 GL. 110" Marancho, Rockmoy 2½-P 3-6-45 8º (10) A. Barbosa 2.4 GL. 149" Fontaine, G. Lady 2-P
	(3 ELDORADO O. Fernandes	49 Cot. 80	15-7-45 6º (9) O. Fernandes 2.4 GP. 154"3|5 Cantaro, Fulgor 2½-2 8-7-45 4º (8) R. Freitas 1.5 GM. 91"3|5 Piccadilly, Yaguarazo V-3 24-6-45 4º (9) R. Freitas 2.2 AE. 143"2|5 Taquemão, Malo 1-P
2	(4 PICCADILLY A. Gutierrez	52 Cot. 40	15-7-45 8º (9) L. Leighton 2.4 GP. 154"3|5 Cantaro, Fulgor 2½-2 8-7-45 1o (8) L. Leighton 1.5 GM. 91"3|5 Yaguarazo, Codyron V-3 17-6-45 3º (6) G. Cunha 1.2 GL. 72" Heleno, Fil d'OrC-3
	(5 FLOREIRA J. Martins	49 Cot. 40	8-7-45 3º (4) E. Castillo 1.8 GM. 112" Sueno de Oro Finisterra 2-2 24-6-45 2º (9) D. Ferreira 1.8 GP. 115"3|5 Favinha, Mabel V-4 10-6-45 2º (9) O. Ullôa 1.6 AM. 103" Estafeta Rusticana 2½-4
	(" ESTRONDO L. Leighton	50 Cot. 40	24-6-45 6º (9) E. Castillo 2.2 AE. 143"2|5 Taquemão, Malo 1-P 13-5-45 3º (7) E. Castillo 2.2 AP. 143"3|5 Casablanca, Matematica 1-3 6-5-45 6º (8) E. Castillo 1.4 GL. 85"1|5 Marrocos, B. Burns P-4
	(6 FUMO J. Portilho	56 Cot. 40	24-6-45 3º (4) J. Portilho 2.4 AE. 156" Ark Royal, Marancho 2-3 23-12-44 U. (6) J. Portilho 1.6 AL 102" Vontade, Valente ½-½ 3-12-44 1º (4) J. Portilho 2.4 GP. 159" Grilo, Dominó V-3
3	(7 BATTON H. Soares	48 Cot. 120	1-7-45 3o (4) A. Barbosa 1.5 AM. 97" Fayal, Rataplan ½-5 2-6-45 7º (13) L. Coelho 1.6 AL. 101"3|5 Taquemão, Metódico 3-3 27-5-45 U. (9) L. Coelho 1.5 GL. 92"1|5 Valipor, Dasil ½-P
	(8 ROCKMOY J. Mesquita	52 Cot. 35	1-7-45 5º (6) S. Camara 1.6 AM. 102"2|5 Salmon Taquemão 2-5 17-6-45 2º (5) S. Camara 1.8 GL. 110" Marancho, Barón 2½-P 3-6-45 U. (6) J. Martins 1.8 GL. 109"4|5 Romney, Argentina 1½-2
	(" GREY LADY A. Silva	50 Cot. 35	15-7-45 5º (8) J. Maia 1.8 AP. 118"3|5 Miami, Tenorio P-5 24-6-45 6º (9) A. Silva 1.8 AP. 115"3|5 Favinha, Floreira V-4 3-6-45 2º (10) A. Silva 2.4 GL. 149" Fontaine, Piccadilly 2-P
	(9 TYPHOON I. Souza	52 Cot. 40	15-7-45 5º (9) I. Souza 2.4 GP. 154"3|5 Cantaro, Fulgor 2½-2 ?-6-45 4º (10) J. Mesquita 2.4 GL. 149" Fontaine, Grey Lady 2-P 21-4-45 6º (8) J. Mesquita 1.6 GM. 97"1|5 Fontaine, Heleno 4-½
4	(10 MABEL J. Maia	50 Cot. 150	15-7-45 U. (8) I. Souza 1.8 AP. 118"3|5 Miami, Tenorio P-5 24-6-45 3o (9) I. Souza 1.8 GP. 115"3|5 Favinha, Floreira V-4 1-5-45 1º (9) I. Souza 1.6 AP. 103" Expedictus, Mate ½-4
	(11 ARK ROYAL R. Freitas	55 Cot. 40	1-7-45 3º (6) A. Brito 1.6 AM. 102"2|5 Salmon, Taquemão 2-5 24-6-45 1º (4) A. Brito 2.4 A.E 156" Marancho, Fumo 2-3 10-6-45 4º (5) J. Portilho 1.2 AM. 142" Argentina, Irará V-1
	(" MIAMI L. Rigoni	52 Cot. 40	15-7-45 1º (8) S. Batista 1.8 AP. 118"3|5 Tenorio, Orphão P-5 8-7-45 6º (8) J. Mesquita 1.5 GM. 91"3|5 Piccadilly, Yaguarazo V-3 24-6-45 3º (9) J. Mesquita 2.2 AE. 143"2|5 Taquemão, Malo 1-P

9º PAREO — 2.000 METROS — A'S 17.10 HORAS — Cr. 18.000.00.

	Animais, montarias e pesos		Atuações anteriores
1—1	MOCHUELO A. Rosa	59 Cot. 35	6-10-44 7o (11) A. Rosa 2.4 GL. 147"3|5 Alibi, Monterreal 2-2 29-9-44 1º (7) A. Rosa 1.6 GL. 98" W. Gardén, Muluya 1-2 22-9-44 3o (5) A. Rosa 1.6 GL. 98' Barón, Ark Royal C-2
2—2	TENORIO P. Vaz	50 Cot. 35	15-7-45 2º (8) O. Coutinho 1.8 AP. 118"3|5 Miami, Orphão P-5
3	(3 NUTRIA O. Ullôa	55 Cot. 35	1-7-45 5º (7) O. Ullôa 2.4 GP. 151"4|5 Fontaine, Argentina 2½-V 13-5-45 1º (8) O. Ullôa 1.4 AP. 89"2|5 Thelita, P. Dona V-4 29-4-45 5º (6) O. Ullôa 1.2 GL. 72" Milamores, Dadiva P-2
	(4 REZONGO W. Lima	48 Cot. 80	15-7-45 6º (8) W. Lima 1.8 AP. 118"3|5 Miami, Tenorio P-5 8-7-45 U. (8) W. Lima 1.5 GM. 91"3|5 Piccadilly, Yaguarazo V-3 15-8-44 5º (6) P. Vaz 1.6 GL. 109" Mochuelo, Salmon 2-V
4	(5 MALO E. Castillo	53 Cot. 27	24-6-45 2º (9) P. Simões 2.2 AE. 143"2|5 Taquemão, Miami 1-P 17-6-45 1º (10) P. Simões 1.5 GL. 90"4|5 Yaguarazo, Metódico 3-2½ 9-6-45 2º (13) P. Simões 1.8 AP. 116" Festejante, Yaguarazo V-3
	(6 VALIPOR O. Macedo	48 Cot. 60	17-7-45 7o (9) L. Rigoni 2.4 GP. 154"3|5 Cantaro, Fulgor 2½-2 9-6-45 7º (10) A. Rosa 1.5 AP. 95"1|5 Taquemão, Remember P-2 3-9-45 U. (10) R. Silva 1.4 84" Ark Royal, Gladiador P-3

Reservista chamado

Está sendo chamado á 1ª Secção da 1ª Circunscrição de Recrutamento, a fim de prestar esclarecimentos, o reservista Luiz Pinto Castelo, filho de Manuel Pinto Castelo e sra. Maria da Piedade Teixeira Side, da classe de 1919.

CONSULTAS CR$ 5,00

POLICLINICA SÃO JORGE (Médicos especialistas). RUA BUENOS AIRES, 204 5º — TEL.: 43-3921 — Diretor: DR E BATISTA — Clinica de adultos e crianças. Utero, Inflamações, Hemorragias, Ovario, Dist. sexuais, Esterilidade, Partos, Figado, Estomago, Intestinos (Colites) Anus reto, Hemorroidas, Glandulas internas, Varizes, Coração, Reumatismo. Tratamento sem dôr e sem operação. Ondas curtas e infra-vermelho. Cr$ 5,00 — Com hora marcada, Cr$ 20,00.

Doenças Nervosas
DR. NEVES MANTA
RUA SEN. DANTAS, 40
De 15 ás 18 horas

Batatais

Moacyr, agora, prefere o São Cristovão...

Procurado Juca pelo "crak" que não sabe direito o que quer — Nada com o Vasco — Nada com o Bangu' — Quer agora os "Alvos"

O Bangú ainda não conseguiu regularizar a situação com Moacir que deixou de jogar contra o Vasco da Gama na primeira rodada do campeonato oficial da cidade, por motivos que não estão, até agora, bem esclarecidos para o publico.

Estamos informados e podemos assegurar que o referido jogador não quer permanecer no clube da rua Ferrer e já fez ver a determinados diretores esse seu modo de pensar.

Para que não continuem a supor que o desejo de Moacir é sair do Bangú com o sentido unico de ingressar no Vasco da Gama, o profissional em questão apressou-se em procurar o senhor José Ferreira Lemos e solicitar do mesmo que intercedesse junto aos mentores dos mulatinhos rosados, pois, tem vontade de atuar pelo São Cristovão. Resta esclarecer que Moacir esteve sob a direção de Juca, quando este era tecnico do Bangú, e foi justamente o ex-árbitro da Federação quem colocou o jovem atacante em evidencia.

Experimentou Moacir tanto de centro avante como de ponta direita e pôde verificar que estava de posse de um elemento utilissimo, com um futuro promissor.

Moacir procurou o tecnico Juca ontem na Administração do Porto, onde exerce as suas atividades de funcionario publico e fez ver ao mesmo a sua situação delicada. Ferreira Lemos prometeu inteirar-se do que existe de verdade no caso e, em seguida, tentar uma solução junto aos seus amigos do afastado suburbio.

Nada resolvido sobre Maracaí

S. PAULO, 21 (Asapress) — As demarches entre o Corinthians e o Atlético Mineiro, para a transferência do center-forward Maracaí, ao que se adianta aqui, não chegaram a bom termo, em consequência de não ter o alvi-negro paulista resolvido até o presente momento conceder o "passe" daquele jogador.

Afastados varios atletas do Palmeiras

S. PAULO, 21 (Asapress) — O Palmeiras acaba de afastar do seu quadro de profissionais os jogadores Viladoniga, Gonzalez e Dacunto devido as suas péssimas atuações nos últimos jogos.

Diario Carioca esporte

Ano XVIII Rio de Janeiro, 22 de Julho de 1945 N.° 5.245

Exercitando-se para o Sul-Americano de Remo

ENSAIARÃO HOJE AS GUARNIÇÕES REPRESENTATIVAS DO BRASIL

Preparando-se para intervir no Campeonato Sul-Americano de Remo deverão ensaiar, hoje, pela manhã, na Lagoa Rodrigo de Freitas, as guarnições nacionais.

Os nossos representantes, sob o controle do Conselho Técnico da C. B. D. darão varios "tiros", reinando bastante interesse em torno das suas performances.

Deverão preparar-se as seguintes guarnições:

QUATRO SEM PATRÃO — Valdir — Rodrigues — Lauro Oliveira — Eugenio Botineli e Wilson Vasques.

DOIS SEM PATRÃO: — Francisco Ribeiro e Abilio Serafim.

SINGLE SKIFF — Agenor Correia.

DOIS COM PATRÃO — Carlos Osorio — Renato Rodemburgo e João Santos.

DOUBLE-SKIFF — Antonio Di Giorgio e Hugo Alexandre.

OITO — Amaro Miranda — Francisco Ribeiro — Abilio Serafim — Roberto Reis — João Lamanca — Wilson Vasques — Lauro Oliveira e Vlademiro Pinto.

PONTOS DE VISTA

43 ANOS

Completou ontem, o Fluminense, 43 anos de vida de clube. E o grande acervo de vitorias que o tricolor apresenta em sua folha corrida é o melhor dos testemunhos de quanto pode fazer pelo esporte do país, uma agremiação que cuida dos interesse esportivos com verdadeiro desvelo.

Clube como o Fluminense, onde erros há, mas de menos importancia, são um exemplo que deve ser seguido pelos demais.

Não importam as paixões clubisticas, nada importa que possa diminuir o clube do Fluminense nestes 43 anos de serviços prestados ao esporte brasileiro.

E, no momento em que passa a data, não podemos deixar de nos solidarizar com a diretoria e os socios do tricolor, festejando igualmente, um aniversario que não é apenas de um clube; e sim da mais perfeita e da mais completa agremiação esportiva do país.

P. M.

BOTAFOGO X FLUMINENSE, CHOQUE DE CAMPEÕES!

O AMERICA RECEIA A REAÇÃO DO CANTO DO RIO — TIM A UNICA DUVIDA NO ALVI-NEGRO

Afinal estamos a poucas horas do grande choque de General Severiano, o primeiro "clássico" da temporada de 1945. Dissemos primeiro "classico" porque não podemos levar em conta de jogos sérios aqueles que se realizaram em disputa dos torneios Relampago e Municipal. Assim, temos pois que encarar esse grande prélio como o autêntico primeiro classico da temporada, que hoje viverá a sua terceira rodada.

JOGO SENSACIONAL

Os choques entre o Botafogo e Fluminense, através todas as épocas, sempre se caracterizaram por uma disputa das mais renhidas e até sensacionais. Porque, quando se dão esses confrontos, ambos os contendores estão sempre em situação de conquistarem o certame pelo qual lutam.

E ninguem pode negar que é esta a situação atual dos dois grandes clubes, na tarde de hoje. Tanto que, para comprovar tal, não se pode dizer ainda qual dos dois teams o mais preparado, o mais capaz para a conquista do mesmo.

Aparentemente o Botafogo está nesta altura do certame, em forma superior á do Fluminense.

Mas isso não nos pode servir de guia para afirmar que esse ou aquele bando vai ser o vencedor do prélio de logo mais.

A única coisa que podemos afirmar — sem receio de errar — é que os dois contendores podem realizar um choque sensacional, porque sabem, que em parte podem decidir da sua sorte no campeonato, nesse importante prélio.

OS DOIS TEAMS EM REVISTA

Os dois teams têm altos e baixos. O Botafogo, por exemplo, apresenta a sua linha dianteira com falhas. As duas pontas e ás vezes a meia-direita não têm se apresentado de forma a satisfazer. Hoje, o trio atacante parece que estará o mais agressivo que dantes. Tovar, Heleno e Tim formaram, contra o Canto do Rio um trio excelente. Ficam apenas as duas pontas. E essas podem estar bem, uma vez que os meias trabalhem um pouco, para as mesmas.

A defesa tem sido o ponto alto e nessa todos confiam.

O Fluminense tem suas linhas mais ou menos desarticuladas. O pivot foi motivo de apreensões. Não podemos confiar muito nele. A linha dianteira tem sentido as consequências da desarticulação da retaguarda. É possivel que, em face do esforço de Cabeli, se tenha conseguido algo, mas... Mesmo assim temos que duvidar.

Que força representa o Canto do Rio, realmente?

Ai está uma interrogação que Gentil Cardoso haveria de querer obter, antes do prélio logo mais, em Caio Martins.

O Canto do Rio constitue sempre um incógnita. Quando se apresenta forte, repentinamente tomba para um fraco e logo se desmoraliza. Quando está fraco. Inopinadamente se erge e realiza o que ás vezes se julga impossivel. Aliás esse mal é dos chamados pequenos...

O América sabe que vai se defrontar, logo mais, com um contendor que não vem com credenciais para batê-lo. Mas essa visão será certa ou justa?

É pois nesse mar de indecisão que o gremio de Campos Sales vai se defrontar com o Canto do Rio. E com essa situação somente o Canto do Rio pode lucrar porque quase nada tem a perder, enquanto que com o América o contrário é o que se verifica...

Vamos ver, pois, qual vai ser o resultado de um choque em que os contendores não se podem definir, com antecedência, pelo que ficou acima esclarecido.

Heleno

Pacheco

O Atletico Mineiro quer Ademar Pimenta

BELO HORIZONTE, 21 (Asapress) — Segundo versões correntes nesta capital, é pensamento do Atlético Mineiro, convidar o técnico Ademar Pimenta, para orientador da sua equipe de profissionais. Para isso, já foi dirigido um convite ao preparador do selecionado brasileiro da Copa do Mundo. Entretanto, até o presente momento não se sabe qual a resposta dada por Ademar Pimenta ao conhecido clube mineiro.

DESCANSARÁ O VASCO DA GAMA

ENQUANTO OS OUTROS CLUBES PRELIARÃO.

A rodada de amanhã do campeonato da cidade, apresenta dois jogos interessantes, que podem mudar a caracteristica da tabela uma vez que dois dos ponteiros intervirão: Botafogo e América.

O outro ponteiro no entanto, ficará como simples observador. O Vasco da Gama, que teve até agora apenas um jogo, contra o Bangú, teve dois domingos sucessivos de descanso. Viu no domingo passado a quéda do Flamengo e assistirá amanhã, forçosamente, torcendo, aos seus companheiros de liderança em jogo com adversarios categorizados.

ONDINO VIERA

Ondino Viera, entre as muitas virtudes que fazem dele um dos mais perfeitos técnicos da cidade, tem uma arma secreta que só agora se revela.

Dizem que o crak tal, do Bonsucesso, ou do Bangu', ou do Madureira é bom, e lá se vai mestre Ondino comprá-lo. Trata do elemento com carinho, deixa-o crescer á sombra dos outros cracks de São Januario.

E lá um belo dia, quando o Bangu', o Madureira, ou o Bonsucesso tem um jogo contra um dos adversario mais categorizados, mestre Ondino "empresta" aquele jogador.

Ele vai apenas por emprestimo. Não ha nunca a cessão definitiva. E o team que foi se bater com um "fraco" encontrou no fim uma parada dura, por causa de um jogador emprestado pelos cruzmaltinos.

Foi assim o ano passado com o Bangu' no final do campeonato com Massinha, Moacyr e Tião, foi assim com o Canto do Rio, no emprestimo do Expedito domingo ultimo.

Como se vê, uma técnica nova...

O BONSUCESSO

O Bonsucesso tambem descansará. Mas para o gremio leopoldinense tanto faz como tanto fez. Descansando ou não ele está com seu lugar garantido. Ultimo. Lanterninha.

Vem aí a genitora do pracinha Valter

S. PAULO, 21 (Asapress) — Seguiu com destino ao Rio de Janeiro, a genitora do extrema esquerda Valter, pertencente ao Botafogo de F. R. A viagem daquela senhora prende-se ao fato de se avistar ali com seu filho que afirmaram ter chegado no primeiro escalão da FEB. Entretanto, na capital paulista ignora-se por completo a vinda daquele "crack".

DISPUTA-SE HOJE O CAMPEONATO DE ATLETISMO PARA QUALQUER CLASSE

Os atletas de qualquer classe terão o ensejo de entrar hoje, em ação a fim de disputarem uma interessante competição promovida pela Federação Metropolitana de Atletismo. Sob todos os aspectos o desfile de logo mais na pista do Fluminense promete revestir-se de brilhantismo, notando-se que os numerosos participantes de ambos os sexos estão tecnicamente bem preparados para cumprirem boa performance.

Por certo a luta pelo título máximo será travada pelo Vasco e o Fluminense, reinando intensa curiosidade em torno do resultado deste confronto. Além dos cruzmaltinos e tricolore intervirão neste certame representantes do Botafogo, S. Cristovão e Flamengo.

Serão disputadas dez provas sendo o seguinte o programa:

Salto em altura — Moças.

Salto em altura — Homens.

Arremesso do martelo — Homens.

Revezamento de 4 x 1.500 — Homens.

Salto em extensão — Homens.

Arremesso de peso — Moças.

64 metros barreiras — Moças.

Salto em extensão — Homens.

Arremesso do dardo — Homens.

200 metros barreiras — Homens.

FLAMENGO E SÃO CRISTOVÃO PODEM TER SURPRESAS

SE OS CLUBES SUBURBANOS RESOLVEREM JOGAR, A LUTA NÃO SERA' FACIL PARA OS "ALVOS" E OS RUBRO-NEGROS

Flamengo e São Cristovão marcham juntos pela mesma estrada. Ambos com justas e até certo ponto merecidas pretensões de se tornar cada qual o vencedor do certame de 1945.

E quando um team forte — digamos assim, — está nessa trilha, não faltam adversarios, capazes e incapazes, que não os queiram vencer.

O Flamengo, nos seus dois primeiros choques não foi de todo feliz. Se na primeira batalha decepcionou e venceu mal a um contendor reconhecidamente fraco, na sua segunda apresentação não conseguiu vencer, muito embora o seu esforço tenha sido grande para obter o triunfo que não veio. Pensamos mesmo que sua torcida preferiria ver o seu clube vencer, sem convencer, a ter perdido convencendo...

O São Cristovão já foi o inverso. Convenceu, por excelencia, no primeiro embate e fracassou demasiadamente na segunda peleja.

Hoje esse dois clubes que por justiça temos de classificar entre aqueles que são concorrentes sérios ao titulo de campeão da cidade, vão se empenhar em choques, em que, se não houvesse tanta falta de logica, não teriamos a apontar, ambos, com antecedencia, como certos vencedores.

Mas não podemos contar Flamengo e São Cristovão como os certos vencedores das jornadas da Gavea e de Madureira.

Porque, o Flamengo, apesar do seu justo favoritismo, no choque contra o tricolor suburbano corre perigo como perigo corre o São Cristovão diante do Bangu'.

Acreditamos que os dois pseudo pequenos clubes dos suburbios, queiram realizar uma jornada bonita na tarde de hoje e se isso acontecer, temos certeza de que tanto o clube da Gavea como o de Figueira de Melo não vão passar momentos agradaveis, porque não pode ser agradavel sofrer-se coação daqueles que julgamos pequenos, mas que no momento justo fazem-nos ver que não ha pequenos nem grandes...

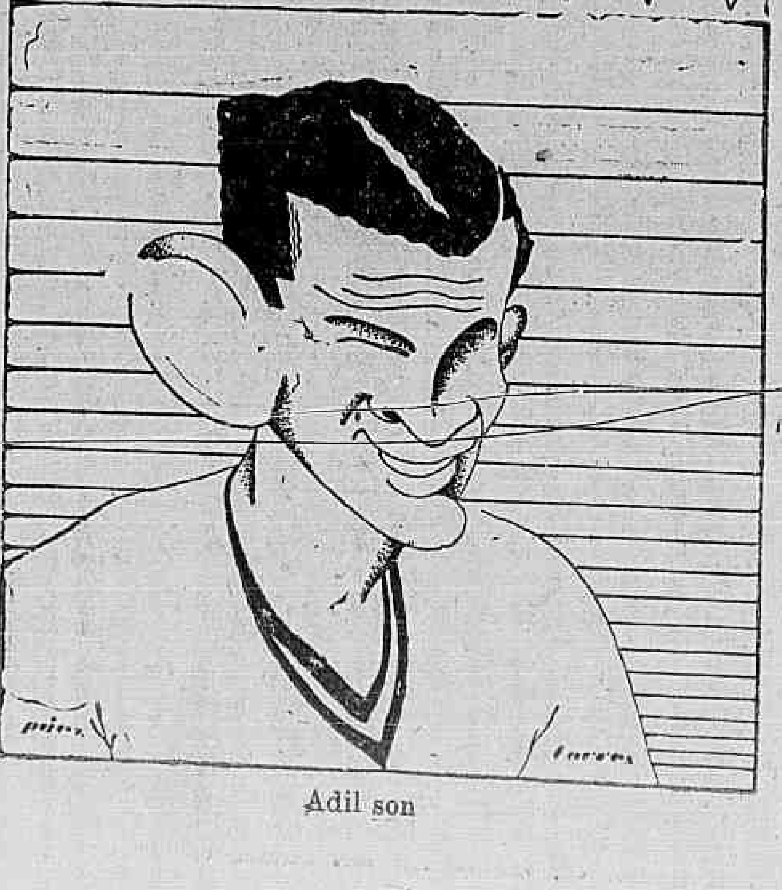

Adil son

Brasil x Uruguai na Proxima do Continental de Basket

Na proxima terça-feira terá prosseguimento o Campeonato Sul-Americano de Basketball com a realização da 4ª rodada.

Constitue a atração maxima desta rodada o cotejo Brasil x Uruguai cujo transcurso deverá ser dos mais interessante, dado o valor das duas equipes lidadoras.

Brasileiros e uruguaios estão perfeitamente credenciados para desenvolverem magnifica performance; daí acreditar-se que o choque proporcionará um transcurso atraente.

Quer para nós, como para os orientais esta contenda é de suma importancia, pois a vitoria refletirá sensivelmente na tabela de colocações.

Esta etapa será completada com o jogo Colombia x Chile.

PELO CAMPEONATO DE JUVENIS E DE ASPIRANTES

A proxima rodada do Campeonato de Juvenis e de Aspirantes a ser efetuada na proxima segunda-feira, está assim constituida:

TIJUCA T. C. x SAMPAIO A. CLUBE

Rua Conde de Bonfim.

Mario de Almeida Santos e Mario Nobre — juizes.

Adolfo Perez Filho — cronometrista.

Silvio Cintra Filho — apontador.

José Pallazo Filho — delegado.

OLIMPICO CLUBE x BOTAFOGO F. R.

Praia de Botafogo — Mourisco.

Mario de Olievira e Sebastião Saldanha Marinho — juizes.

Wilk Saback — cronometrista.

Geraldo Gitahy Machado — apontador.

Nilo da Silva Marques — delegado.

AMEúRICA F. C. x GRAJAU' T. C.

Rua Campos Sales.

Afonso Lefever e Oscar de Oliveira — juizes.

Carlos Freitas Fontes — cronometrista.

Solano dos Santos Alves — apontador.

Helio Quintanilha Nogueira — delegado.